京城日報
朝刊 夕刊 日本朝夕刊共六頁
定期發行物

マレー沈船引揚協會設立

【昭南廿三日同盟】昭南港をはじめマレー、スマトラ沿岸の各港灣に敵が沈めた沈船は約千二百隻に達するが、マレー軍政監部では過去數ケ月間にわたり鋭意引揚作業に努めた結果すでに現在までに〇〇隻の引揚げに成功したが今回さらに引揚作業の促進をはかるため關係業者をもつて社團法人沈船引揚協會を設立せしめ沈船の引揚げ、修理、港灣沈下物の除去作業などを行ふこととなつた

小磯統理下、半島官界新陣容成る

司政新貝、農林に盬田兩氏

榮進十五氏、四局長勇退

小磯總督着任最初の人事異動は廿三日夕刻勅任官級のみ發令された、榮進十五、退官七で勇退は鈴川司政、山澤農林、眞崎學務、諏訪專賣四局長、伊藤忠北、松村忠南兩知事及び神谷鐵道局理事の七人である、大東亞共榮圈の强力なる一環たる半島の總力發揮を念願する小磯總督、田中總監は着任以來官界體制の整備强化に着手、準備を進めつゝあつたが、たまたま行政簡素化、大東亞省設置に伴ふ內外地行政一元化問題などの重要國策に關聯を有するに至つたので、機構改革と同時に懸案の人事異動をも一擧に斷行すべく折衝したが、中央における整備手續きが意外に遲延しつゝあるので、この際人事のみを別個に切離して行ふべく廿二日の繰上閣議に總督府人事異動案を附議決定、かくて廿三日正式發令をみたものである

總督府辭令

十月廿三日午後六時半發表

遞信局長兼高等海員審判所長 新貝肇

任司政局長(一等)兼任中樞院書記官長 地方官吏養成所長を命す、滿洲開拓民志願者訓練所長を命す、濟生院長を命す

企畫部長 盬田正洪

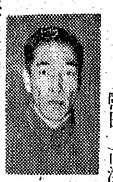

任農林局長(二等) 農業土木技術員養成所長を命す

咸鏡北道知事 大野謙一

任學務局長(一等)

厚生局長 石田千太郎

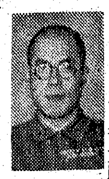

任遞信局長(一等)兼任高等海員審判所長

(司政局勅任)本府事務官 伊藤泰吉

任專賣局長(二等)

司政局長 新貝肇 厚生局長事務取扱を命す

殖産局長 上瀧基 企畫部長事務取扱を命す

(庶務課長)鐵道局參事 大島寅治

任鐵道局理事(一等)

鐵道局庶務課長を命す 京畿道參與官兼道事務官 平松昌根

任忠清北道知事(二等)

黄海道知事 山木文憲

任忠清南道知事(二等)

(審議室勅任)事務官 碓井忠平

任黄海道知事(一等) (保安課長)同 古川兼秀

任咸鏡北道知事(二等) 江原道參與官兼道事務官 松本啓三

任京畿道參與官(二等) (人事課長)本府事務官 美根五郎

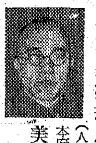

忠清北道參與官 古海洸

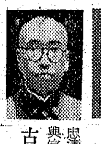

忠清南道參與官 金雨英

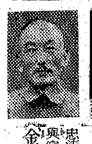

慶尙北道參與官 竹山清

陞敍高等官二等(各通)

司政局長兼本府中樞院書記官長 鈴川壽男

依願免本官並兼官

農林局長 山澤和三郎
學務局長 眞崎長年
專賣局長 諏訪務
鐵道局理事 神谷小一
忠清北道知事 伊藤泰彬
忠清南道知事 松村基弘

依願免本官(各通)

榮進者略歴

新貝肇氏 明治廿九年大分縣出生、大正九年高文合格、翌年東大卒業と同時に總督府遞信書記となり遞信局監理課副事務官、海員審判所審判官、遞信官吏養成所長、遞信局監理課長と遞信畑を歷任、七年歐米出張から歸朝と共に黄海道內務部長に轉出、江原道內務部長をへて警務局警務課長に栄進、官房人事課長から十二年全南知事、十五年咸南知事となり十六年遞信局長に榮進

盬田正洪氏 明治卅二年岐阜縣出生、大正十二年高文合格翌年東大卒業と同時に朝鮮官界入りをなし、昭和二年忠北地方課長本府農務課事務官を經て同八年林政課長となり、文書課長、農產課長を歷任、昭和十二年江原道內務部長、十三年鑛山課長から昭和十六年企畫部長に累進

大野謙一氏 明治卅年山口縣生れ、大正十年獨學で高文合格、十一年江原道屬を振り出しに十二年江原道學務課長、同地方課長、平南地方課長を歷任、十五年殖產局事務官となり、昭和二年黄海道財務部長に轉出、忠北警察部長、學務局學務課長をへて昭和十二年歐米から歸朝と同時に慶南內務部長に累進、十三年官房外務課勅任事務官から十五年咸北知事

石田千太郎氏 明治廿七年生れの愛知縣出身、大正二年遞信官吏練習所を終了、遞信屬となり、獨學で十年高文合格、翌年總督府平北道屬となり、大正十四年殖產局事務官に任官、昭和三年から江原道、平南、慶南警察部長を歷任、八年本府鑛山課長となり、歐米出張、歸朝後十三年平南知事に累進、十六年厚生局長

伊藤泰吉氏 新任專賣局長伊藤泰吉氏は埼玉縣出身、四十三歳、大正十三年東大法科在學中高文合格、翌十四年卒業、平南道屬を振出しに忠北學務課長、警務局事務官、忠北、慶北各警察部長を經て昭和十一年警務局警務課長、十五年九月官房人事課長、十六年十一月司政局勅任事務官となる

平松昌根氏 明治卅三年平南の生れ、大正九年明大卒業十二年高文合格、翌十三年總督府地方課屬となり、十五年警察官教習所教授、昭和二年忠南產業課長、同學務課長から學務局宗教課事務官(課長心得)五年宗教課長となり七年から咸南財務部長、平壤稅監督局稅務部長、慶北產業部長を歷任、昭和十四年京畿道參與官

山木文憲氏 新任忠南道知事山木文憲氏は京城府出身、五十一歳、明治四十四年漢城外國語學校本科卒業、大正三年文官見習試驗合格後平北道屬、內務局屬から慶北道青松、尙州兩郡守を經て昭和五年慶北道產業課長、同九年慶南道產業課長、同十年京畿道產業課長を歷任、同十三年江原道產業部長、十五年咸南道內務部長を經て同十七年一月黄海道知事となる

碓井忠平氏 明治卅二年山口縣の生れ、大正十一年高文合格、翌十二年東大卒業と同時に總督府入りをなし、十四年全北學務課長、十五年土地改良課事務官をへて、全北財務部長、專賣局鹽蔘課長、本府土地改良課長、商工課長、人事課長を歷任、十五年官房審議室勅任事務官

古川兼秀氏 明治卅四年福島縣生れ、大正十三年高文合格翌年東大卒業と同時に朝鮮官界入りをなし昭和三年江原道地方課長平南地方課長をへて同五年から咸北、慶北の財務部長を歷任、九年黄海道警察部長、十年平北警察部長をへて、十一年總督府圖書課長を歷任、十四年保安課長

大島寅治氏 鐵道局庶務課長から理事に昇進した大島寅治氏は明治卅二年生れの新潟縣人、大正十一年東大政治科卒業、昭和二年高文合格後滿鐵職員となり同鐵移管により鐵道局に轉じ現業勤務ののち參事に累進し大邱鐵道事務所長、本局調査課長を經て十四年庶務課長に榮進した鐵道局生拔きの人である

長期戰への心構へ

戰時生活確立と戰力强化へ

大東亞戰爭一周年 記念事業決る

【東京電話】來る十二月八日の大東亞戰爭勃發一周年記念日を中心に展開される大東亞戰爭第一周年記念事業はかねて情報局で具體案を練つてゐたが、廿三日の次官會議で正式決定を見、同日午後四時その具體的內容が發表された、今度の記念事業は記念日を迎へる一億國民が聖戰下に過去一年を反省、更に一層の決意をもつて長期戰に臨むための心構へを要請することに主眼が置かれ期間は十二月五日から十一日迄の一週間とし、實施期間の前半三日は戰爭第一年の戰果に對應、脚下を顧る反省自肅の行事期間とし、八日當日は嚴肅なる儀禮と啓發行事を主として行ひ、後半の三日間は戰爭第二年に邁進するための力を養ふ行事期間と定められてゐるが、全行事を通じて單なるお祭騷ぎにとゞめず特に增產を阻害し資材を濫費することのないやう强く要請されてゐる、まづ前半の行事としては戰爭完遂の決意を國民生活の面に力強く具現するため、十二月五日から七日まで『開戰一周年記念戰爭生活確立運動』を展開、大政翼贊會が中心となつて

一、戰爭經濟の円滑なる運用に必要な經濟道德精神の昂揚、生產、配給、諸肥料部面の道德、新生活體制の精神を强調、戰時輸送力確保に協力する交通道德の强調

一、戰時農民生活全般にわたる反省改善

などの運動を關係各省と連絡をとつて全國一齊に實施し、後半の九日から十一日までは戰力强化の決意を表明する『開戰一周年記念戰力强化運動』を展開

一、國民貯蓄强化運動

一、增產强化運動、國防、造船に關係する各工場、鑛山事業などに對し戰爭第二年の强力な發足を表象する增產運動を統制會、翼贊會で指導して實施、また防空强化運動、學徒報國運動などを積極的に行ひ、行事の全期間を通じて一周年記念軍事援護運動が新たな決意をもつて行はれることになつてゐる 八日當日の行事としては

國旗掲揚 全國各戶(官衙、學校なども)では必ず國旗を掲揚しその時間は起床後から午後五時までとし從來のやうな不統一な掲揚がなくする

默禱祈念 八日午前十一時五十九分から正午まで一分間全國一齊に戰歿ならびに武運長久を祈願し、護國の英靈にも心からの默禱を捧げる

大詔奉讀 各官廳、學校、團體、會社等では大詔奉讀式を行ひ一般國民はなるべく隣組で正午から放送により奉讀式を行ふ

祈願慰靈祭 全國各神社、佛閣では必らず祈願祭を行ひまた各寺院、教會は護國の英靈に對する慰靈祭を執行する

なほこの期間中、東京では大政翼贊會を中心として『開戰一周年記念大會』を開催するほか、放送の特輯プロ、週報、寫眞週報の特輯や映畫、演劇、演藝も聖戰完遂の決意を織込んだ決戰プログラムを組んで多彩な迫力ある記念行事を迎へることになつてゐる

新生ビルマを謳歌

希望に滿ちた火祭

【ラングーン廿三日同盟】佛教の國ビルマの四月の水祭に次ぐ二大祭の一つ火祭が二十三日から三日間ビルマ全土で大々的にはじめられたが、ラングーンでは廿三日非常な人出で賑はひ金色燦然と輝くパゴダには美しく着飾つた善男善女が早朝から詰めかけて佛の前に額づき祈りを捧げてゐる

今春四月の水祭は戰火收つて間もないため行はれなかつたがその後七ケ月の間に離散してゐた民衆もそれぞれの地に復歸し、復興建設も漸く軌道に乘つて來たので特にわが軍當局の認可を得、今回の火祭が行はれることになつたものでイギリス支配の桎梏から脫し、大東亞共榮圈に入つてはじめてこの希望に滿ちた祭典に全ビルマの官民はあげて歡喜にひたつてゐる

中央行政機關では今回の火祭を單に宗教的祭典とするに止めず、全國的に最も人出の多いこの機會にビルマの解放を記念し、大東亞共榮圈への全面的協力を中外に闡明するため三日間に亘つて各種の催しを行ふことゝし、ラングーン市內では行政機關の主催で日本紹介の文化映畫、日本ニュースをはじめビルマ隨一の舞踊家ウ・ポ・セインの新ビルマを象徴する舞踊などが公開され、ラングーン第一の百貨店スコット・マーケットでは文化寫眞展覽會を開催、さらに市內目貫通りにはビルマ語で地名を書いた大東亞共榮圈の大地圖が掲げられ今眼を惹いてゐる

ビルマ人がかつて對英抗爭のため幾度か政治的會合を行つた思ひ出の佛塔シユエ・ダゴン・パゴダではビルマの新しい民意を結集するドバマ・シンエサ聯盟の大會が開かれ總裁バーモ博士が演說を行ふ、この外全ビルマ人の景仰の的である高僧ウ・ニエーヤおよびウ・エングカ兩師はマイクを通じて『全ビルマ人は大東亞新秩序の成功を祈る』と全國の佛教徒に說教を行ひ、ラングーン市では珍らしい人出に應ずるため市內および郊外にバスの最後運轉を行ふがこれら三日間に亘る多彩な行事は記錄映畫として撮影される

一方各地では縣知事が行政機關の指令に基きラジオの擴聲機を街頭に出して高僧の說教放送を一般民衆に聞かせ全國到るところのパゴダでも僧侶の說教が行はれ地方有力者は講演會を開いて全ビルマの建設と日本への協力の精神を强調させ、ビルマの解放に言及した東條首相の歷史的議會演說やイギリス東洋艦隊旗艦プリンス・オブ・ウエールス號撃沈のドラマを劇示したもの、その他民衆啓發パンフレット數十萬枚が一般の關心を惹いてゐる、夜間イルミネーションを備へてゐるパゴダは特に點燈を許可され、茲火祭の三日間は全土をあげて夜を徹して全ビルマ謳歌の言葉の賑はひを現出するのである

軍艦も戰車も弾も
ミンナ僕等の保險から
富國徵兵

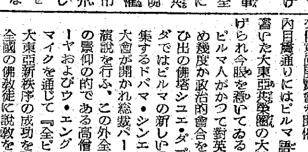

大西洋憲章は印度にも適用

アメリー對米放送

【リスボン廿二日同盟】ロンドン來電＝英國の苛酷な印度民衆彈壓政策に對して米國民の間に非難の聲が高まりつゝある事實に狼狽した印度事務相アメリーは廿一日ラジオを通じ米國民に英國の對印政策を闡明したが、彼は大西洋憲章中の自由の原則は印度にも適用されるものであり、英國從來の印度政策も同憲章の精神と一致するものであることを强調、英國の印度における帝國主義的政策を糊塗し相變らざる傲慢的態度を表明したアメリーの放送要旨つぎの通り

大西洋憲章中に闡明された自由の原則は印度にも適用されるのである、チヤーチル首相は同憲章が原則的にドイツの征服下にある諸國に適用されるものであることを述べたが、これは同憲章が印度に適用されないことを意味したものではない、これまで英國が印度に對してとつて來た政策は同憲章の遠大な精神と合致するのである、去る四月クリツプス特使による英印會談に關しクリツプスは印度に對し妥協的提案をなしたがこれが本國政府の指令により撤回されたとの噂は事實無根である、彼は現行印度憲法の許す最大範圍において印度人を印度統治に參加させることを提案した、現行印度憲法の規定するところには印度總督は若しか印度の保全に害ありと認めた場合如何なる決議をも否定する權力を有するのである、國民會議派が最後の瞬間にこの總督の權限に反對したゝめ會談は決裂した、しかし英國はいまだに印度と交渉する意思はあるが、會議派が憲法的權利に關し他派と折衝する氣持のない限り交渉は再開され得ないであらう

横山團長、佛印大使府顧問就任

【サイゴン廿三日同盟】前佛印經濟調査團長横山正幸氏は今回佛印大使府顧問に就任、廿二日東京から空路サイゴン着廿四日ハノイに赴くが、同氏は日佛印協力の下に近く活動をはじめ佛印資源開發に活躍するはず

陸軍司政官發令

退職判事 白石資明
任陸軍司政官(三)
鑛山監督局書記官 三上墨
商工事務官 古谷寅雄
任陸軍司政官(四)(各通)

"西阿第二戰線"も夢

空し敵の冬季新作戰

【ベルリン廿二日同盟】東部戰線が漸く嚴寒季に入つて今年度における獨軍攻勢の限界もほぼ明かとなり戰局は現狀で明春まで相對的安定を維持すると見られるが、今や全歐洲の關心は再び西方に轉じ冬季に於ける戰局の新展開が眞劍に檢討されるに至つた、赤軍は曲りなりにも獨軍の攻勢を冬まで支へたことに勢ひづいて第二次冬季反撃を目論んでゐる樣子で、聯合國がもつとも懸念した赤軍の全面的敗退と獨ソ兩國間講和の危險は一應解消した形だが、ソ聯の戰力低下は一年前と較べても格段の開きを示し、それだけに米英兩國に對する第二戰線展開の要求は物資援助の要請とともにのつぴきならぬ實行の問題となつてゐるので聯合國側が東部戰線の膠着を機に少くともソ聯を納得させる手をうつ必要に迫られてゐることは爭ひ難い、現在米英兩國が樞軸國に對する攻勢作戰の基地としてアフリカ大陸に最大の希望を繋いでゐるのは明かで、ドイツ政府筋でもこの點は長期戰的觀點から充分警戒してゐるが、既に西アフリカに大規模な作戰が展開されても地中海およびナイル戰線に決定的な變化をもたらすことはないといふのがベルリン消息筋の一致した見解で、その理由としては次の諸點が擧げられてゐる

一、東部戰線の獨軍が本年度大攻勢開始以來すでに冬季を見越して萬全の準備を進めるとともに昨年の苦い經驗を生かして有利な戰略的態勢を整備した結果、この冬の歐洲樞軸圈の防備は昨年に比べて非常に樂になつた、一方戰局の新展開に應じてアフリカ方面にも積極的攻勢に轉じ得る準備を着々進めてゐる、すでに樞軸軍は連日マルタ島に猛爆擊を加へてゐる、これに反し歐洲大陸への直接上陸を斷念せざるを得ない聯合軍は樞軸軍の活動に最も不利な中部アフリカにまづ兵站基地を築いてからでなければならず、大量の武器兵員を集結した上、北阿地中海を制して獨伊兩國の側背を突かうといふのだから、その作戰には初めから非常な無理があるとみねばならぬ

一、前大戰では米國の參戰から休戰までの一年半の間に約二百萬の大軍を大陸に送つたが、今度は以上のやうな大作戰を遂行するためには五百萬程度の兵力が要る、この兵員と資材の輸送には厖大な船腹が必要だがいまのところではドイツ軍の通商破壞戰による聯合國商船の擊沈トン數は米英兩國の造船力を遙かに上廻り二千萬トンと稱する聯合國の保有トン數は漸減の傾向にある、また米英兩國は沙漠の中に鐵道、道路、港灣、都市、工場などの建設をしてからねば大作戰は出來ないから、これらに必要な資材や人員を計算すればこ二年內にたゞさへ不足な船腹でかゝる大輸送を遂行出來るとは考へらない

米軍のリベリヤ進駐もダカール攻略の準備行動とみるより、當面の目標としては樞軸軍の通商破壞戰に對抗する基地の確保にあると判斷され、外電はしきりにダカールの形勢急迫を報じてゐるが、少くともこの冬季間に樞軸軍を有力に牽制するに足る作戰が西部アフリカを基點として發展する可能性は極めて少く、アフリカにおける第二戰線は事實上單なる掛聲にすぎず他の戰線における聯合軍の牽制作戰もソ聯に對する申譯以上に出まいと豫想される

遺屍、捕虜千六百

膠濟線南側の敵匪膺懲

支那派遣軍週間戰況

【南京廿三日同盟】支那派遣軍週間戰況(二十三日發表)＝山東膠濟線南側臨朐附近にあつた國民黨系張天佐匪に對し去る十二日以來作戰中のわが軍は十五日主力をもつて膠濟道以北の地區に反轉し、黨北方地區の山東縱隊第三旅主力を攻撃して、これに大打撃を與へ十八日本作戰を終了した、すなはち今回交戰した敵の兵力は約五千七百、交戰回數廿二回、敵遺棄死體、捕虜合して約一千六百、鹵獲品、重機一、輕機十九、小銃七二八に上りわが方の損害は戰死僅かに七名であつた、廿一日夕米空軍爆撃機三機は麗東方敵上空に出現して盲爆したが無論効果なく民心にも何らの動搖を認めなかつたのであるが、この種空のゲリラ戰は將來も必ず行はれるであらうから不斷の警戒は必要である、重慶の西北開發工作はその後ますます活潑化し情報によれば西北開發のため經制移民に關する法令を設けて民衆の怨嗟を招いてゐるさうである、同時に又最近の徴兵は漸次苛酷となり下級將校以下の脫戰機運の增大は否定し得ない事實である

社說 小磯統理と人事異動

總督府の人事異動が廿三日附で發令された。小磯總督初の人事異動であるだけに、所謂小磯統理の理念なり、性格なりがこれに强く投影するであらうといつた期待は誰しも抱いてゐたことと思はれる。しかし、今回の異動は行政簡素化に伴ふ官制の改正による人事と切離して行はれたためその全貌を捕捉する譯にゆかないので當然幾分物足りなさを感ぜしめるのはやむを得ない處である。しかし今回の人事異動も實はそれに備へて、豫め用意された一職のものと解してよいから、行政簡素化によるもの及び大東亞省設置に伴ふ內外地行政一元化による二つの關係をも考慮してこれを眺めなければならぬ。今回の異動のあとを見て人の意表に出た拔擢とか、新鋭の士の飛躍的起用とかいつた烈しさは感ぜられないが、それだけに又適材適所の必然性といつた定石的な無難さ、円滿さを十二分に感ぜられる。凡そ人事異動の妙味は、淸新潑剌たる人心の刷新にあるのであるが、同時にその度を超えた潑剌さを發揮することは必ずしも上乘の人事行政とは謂ひ難い。さういふ意味でも今回の異動は相當の成功を收めてゐる。かくて小磯統理下に於ける半島官界の新陣容は來るべき行政機構改革と相俟つて、二段構への整備强化を見ることとなるわけであるが、小磯統理の性格を直接に反映すべき新設豫定の總務局の人事をこの際拔きにして考へてみても產業行政や教育行政、或は地方行政部門のそれには隨所に小磯統理の片鱗がほの見えてをり、近く整備確立さるべき綜合行政の新しき推進を裏付けるものとして大なる期待をかけるものである。最後に見逃すことの出來ない重要な點は地方行政長官に優秀なる人材を送つたことである。小磯總督の行はんとする諸政策を現實に具現し民衆をしてその嚮ふ處を明確に知悉せしめる上に地方官界の刷新は焦眉の急とせられた處、これが今回の異動によつて最も健實なる第一歩を踏出したことは今後に大なる示唆を與へるものとして注目すべきであらう。

朝鮮置籍船の徴用

一

戰時海運管理令の朝鮮施行に伴ふ朝鮮置籍船の徴用、運營會への供出に關し、總督府當局は事半島海運界を左右する重大問題として中央政府と折衝に愼重を期してゐたが、この程海運國策の全面的な內鮮一元化を決定廿一日、遂に朝鮮籍船に對し、總督府から船舶徴用命令が發せられ、近く船舶運營會に對し供出することとなつた。

二

大東亞戰下、海運の國策一元化は勝利への鍵である。卽ち、現下における海運の地位は、犧牲とか協力とかいふ修辭的な限界を超えた戰爭完遂の原動力である。總督府がこの點に留意して海運の中央集中を斷行し、半島海運界が、自己の使命を認識して、一路に戰爭完遂に協力することは、蓋し、戰時下海運國策を飛躍的に强化せしむるものとしてその意義極めて重大である。

三

遞信當局は、この半島海運界の劃期的戰時體制化に備へて廿三、四兩日初の海事署長會議を開催、計畫造船、海運國家管理、港灣運送業統合、船用品調整等の重要問題につき討議中であるが要は、海事行政の円滑なる遂行と全機能の發揮による海運國策の完遂にある。而してこのことは、半島海運に携はる官民が、その課せられたる時代的意義を認識することによつて、始めて達成され得るものと信ずる。半島海運の戰時體制突入を機會に一言感謝して、今後の發展に期待する次第である。

ダカール港口に設けられた潜水艦防禦網(電送)

地政學 第一卷 第十號
ナチス東方政策に就いて…中村良之助
地中海の地政學的意義(二)…井口一郎
中アジアの民族…內藤智秀
東洋史と大東亞史…鈴木俊
海賊雜俎…寺田四郎
東南アジア諸島(舊蘭印)(四)…飯本信之
房總半島の人口增加率と地域性(二)…水谷武
圖解地政學・學生研究室・時事問題・地政學教室(十月廿五日發賣)價・五〇錢・〇二
東京西神田一ノ三 振東一七九八五〇
日本地政學協會

東亞新書
近代支那思想・藤原定 一・〇〇
ソヴエート計畫經濟論・奧澤篤次郎 一・〇〇
開拓民問題・入江久夫 〇・八〇
北東アジアの諸民族・山本熊男 一・〇〇
滿洲國境問題・增田忠雄 一・〇〇
東亞とユダヤ問題・小出猛夫 一・〇〇
滿洲協和會の發達・小山貞知 〇・八〇
石炭液化諸工業の問題・阿部良之助 〇・八〇
東亞の石炭方策・久保孚 〇・八〇
支那の農業・石川正義 一・〇〇
滿洲の農業經營・平野蕃 一・〇〇
蒙古人民共和國・石田喜與司 一・〇〇
滿洲農業の自然環境・村越信夫 一・〇〇
滿洲交通の展望・伊澤道雄 一・〇〇
滿洲風土・田口稔 一・二〇
北支民族工業の發達・三品頼忠 一・〇〇
ソ聯戰時經濟論・山田茂勝 一・〇〇
送料各〇・一二
中央公論社 東京丸ビル五階 振替東京三四

國防經濟學大系 全十二卷(分賣自由)
愈々配本開始!
第一回配本 國防經濟總論
各卷A5判上製函入五號組四百頁內外・價一定せず・豫約者優先配本・申込金不要・內容見本進呈
國防經濟學の綜合辯證法…赤松要
戰爭經濟の均衡理論…中山伊知郎
國家總力戰理論の基礎…大熊信行
A5 430頁 價3.80 〒40
大東亞新秩序建設に適應し得る國防經濟體制の確立は、而して强靭なる國防經濟理論の樹立は、現下吾人に課せられたる重大なる實務である。この秋に當り學界三十六權威の眞摯なる協力に成る本大系を江湖に薦む。
◇國防經濟總論(赤松要・中山伊知郎・大熊信行) ◇國防貿易論(第二回配本)(油本豐吉・上坂酉三・平野常治) ◇國防生活論(第三回配本)(酒枝義旗・中川友長・大河內一男) ◇國防地政論(江澤讓爾・國松久彌) ◇國防產業論(山中篤太郎・宮川實) ◇國防資源論(山田文雄・盆田直彦・三宅晴輝) ◇國防交通論(島田孝一・楢崎敏雄・今野源八郎) ◇國防配給論(增地庸治郎・上林正矩) ◇國防經營論(福田敬太郎・高宮晋・池內信行・國弘員人) ◇國防財政論(井藤半彌・高木壽一・時子山常三郎) ◇國防金融論(田中金司・鬼頭仁三郎・沖中恒幸) ◇國防通貨論(山口茂・堀江清・高橋泰藏)
(第一回配本)
嚴松堂書店 東京神田・神保町二 振替東京五五六

三代名作全集・第十七回配本
德田秋聲集 定價二・五〇
收錄作品〇街の踊り場〇蒼白い月〇感傷的の事〇風呂桶〇チビの魂〇折鞄〇新世帶〇光を追うて【內容見本進呈】
新世界文學・第廿一回配本
ジル・ブラース物語 II 價特二・三〇 並一・八〇
ル・サージュ作 杉捷夫譯 物語の主人公ジル・ブラースの變轉極りなき數奇な運命に託して佛蘭西十八世紀の社會相の腐敗を痛烈に諷刺した物語の完結篇。
演劇論・第二回配本
演劇と文化 定價二・七〇
演劇が一般文化と如何なる相互關係を持つかを論じ、演劇の持つ役割、その影響力を示し、さらに一演劇行政と一演劇施設一演劇企畫一等の項は、演劇運動の趨勢を指示し時局下演劇運動に投ずる示唆は大きい。【內容見本進呈】
武者小路實篤著(B6判)
希望と回想 定價二・三〇
本書の感想・隨筆は主として著者最近の身邊偶感と人生論に涉つてその所感を明るく鋭く語り、評論は泰西の作家論と新しい文藝鑑賞法を論ず。
中川善之助著(B6判)
家(法學隨想) 定價二・三〇
我が國の家族制度の基底たる「家」に就いてこれを家族・親子・結婚或は女性等の多角的な關聯に捉へて眺め隨筆風にくだけて書かれた好著。
佐藤信衞著(B6判)
國民の進步 定價二・二〇
諸學の振興・政治・道德・教育刷新・國語問題等の重要なる問題に就いて國民文化の進むべき正しい針路を考察した評論廿篇は多くの示唆を與へる。
河出書房 東京市日本橋區通三ノ一 振替東京一〇八〇二

讀書期節に贈る文松堂版健全娛樂讀物
矢田挿雲 修養太閤記 價一・六〇 〒一五 太閤を現代に生かした誰にも面白い絶好の讀物
生方敏郎 源平太平記 價一・六〇 〒一五 大義を立てた源平の爭ひが眼に見える樣である
濱本浩 靜かな十六夜 價一・八〇 〒一五 秋の夜の讀物として又となき健全な娛樂讀物
子母澤寬 茂平次討たる 價一・二〇 〒一五 强く正しい胸のすくような男俠義、女俠義。
橫溝正史 南無三甚內 價一・二〇 〒一五 情操豐かにして捕物秘帖としても興味は盡きぬ
金澤正造 維新十傑傳 價一・六〇 〒一五 維新史を飾る傑士達の魂に觸れるの思ひがせむ
寺島柾史 日本科學者物語 價一・六〇 〒一六 偉大なる科學者達の業績人柄を描いて感銘深し
東京・銀座・七ノ四 文松堂書店 振替東京八〇四七六

凡ゆる困難を克服 對日供給增へ拍車
滿洲國企業界の動向

【新京特電】日滿支を通ずる企業各界は、一樣に外部からの素因、それも强制的な壓力に基く素因に影響せられること多く殊に現下の超非常時體制下において企業の內部的諸條件がもつ意義より外部的諸條件が企業の運動面を決定的に規制してゆく傾向が强く現はれて來たのである、從つて國家の要請する時局企業に對して、資本の危險性を國家がカバーし民間資本との結合による多角的企業が雨後の筍の如く發生して來た

滿洲に於 ては既に國家資本の參加による特殊會社制度なるものが、一般化されてきた國家資本と民間資本との抱合せによる、時局產業の推進が押し進められて來たのである、從つて滿洲企業界の分析をする前に國家資本が資本構成の大部分を占める特殊會社の資本の運動方面を認識する必要がある、即ちこれは、現下の情勢においては生產力擴充さへ可能であれば、收益性そのものは、二義的にしか評價されてゐないといふことである、さてこゝ二三年來の滿洲企業界は特に工業生產力の面においては、生產資材の入手難、事業資金の不円滑、勞働力の不足、技術水準の相對的低下等の原因に加へて獨ソ戰によるドイツ生產資材の輸入杜絕、英米の

經濟壓迫 による資材の逼迫化、製油類の調達同輸出不能等の內外事情に左右され更に本年に入つて、大東亞戰による直接の影響をうけ期待し得べき南方資材が未だに生產材として流れ込むに到つてゐないことによる二重の貧弱化によつて重化學工業部門を中心として一般に純化、停頓の狀況にあるとは否定出來ない、特に產業の原動力である石炭の如きは昭和十五年上半期に於て前年比一八%の出炭減にあひ下半期四〇%の增產計劃は二〇%の程度に終つており十六年度において二七%の增產が企圖されたが結局豫定數量を下廻つてゐる狀態で電氣、瓦斯、製鐵、工業等基幹的重工業部門の蒙つた打擊は相當深刻なものであつた、停頓乃至及落を示した生產狀況はそのまゝ

企業利潤 にも反映して昭和十四年を峠とし昭和十五年度は激減し十六年度また同樣の傾向を示してゐる卽ち昭和十五年度收益率は一〇、一%で前年比一、八%落ちてゐる、特に金屬工業、食料品工業を含むインダストリーに大きくこの結果は現はれてゐる、然し半面銀行業、金融業、商事會社の如き流通機關はかへつて業績の好轉を示してゐる、從つて綜括的比率において一、八%の下落はインダストリーに可なりの打擊を與へたことが推定出來やう、この中で紡績工業、化學工業は前年比において大差なき狀態であるがこの影響は直ちに配當率に現はれ十六年度配當率五・五%で前年比〇、七%の減少を示し成績惡化の企業と好轉の企業との二つの型がある

大部分の 企業が前年と大差ない配當率を示してゐるのは多く社內保留金諸積立金の繰越の下になされてゐるものが多い、その結果保留金は昭和十六年において四二、七%と前年に比し三、六%の減少を示してゐる、以上の如く滿洲における企業界の全般的傾向は統制の强化高度重點主義の政策による企業界の跛行性原材料の欠乏遊休末端施設の增大等による影響は昭和十五年、十六年を通じては未だ表面化されてゐないがやがてこの影響は昭和十七年度下半期頃に於て顯著になるのではあるまいか、政府當局もこの點に關する

認識を夙 に得て昨年度以來重點主義の下に銳意してゐると正に就ては大いに留意してゐるところである、滿洲國においては滿鐵、滿業が兩產業部門における跛行性の是正、滿業が兩產業部門の基幹的役割を果してゐるので全企業成績の推移とこれに左右されるところ多いが多角的經營をとつてゐる滿業の企業成績は反映する率が多い

在滿會社の總拂込資本は二、九三八、六二一、〇〇〇円でその利益金二九六、三六三、〇〇〇円、昭和十六年度收益率一〇・一%前年度比一・八%の減少を示してゐる、これを昭和十六年度期末七百萬円の缺損を告げた滿炭の子會社たる滿炭を除外して考へるならば一一・五%の收益率となり前年比一・九%に對し僅かに減少したに過ぎない以下簡單に重要產業の實態に就いて述べる

△**纖維工業** 綿糸、毛織、製絲等が滿洲における纖維工業の重要な類別であるが綿糸紡織は資本金百萬円以上の企業者十社に及んでをりその紡錘數は五十萬、織機臺數九千といはれてゐるが地場產原棉の品質不良收穫量產の停滯外棉の輸入難等日本內地業者と同一の前の道を步んでゐる、毛織業は滿洲寒地に適應して大いに需要多く近來は代用纖維の混紡によつて增產計畫が立てられ業績は極めて好調を示してゐる、滿洲製麻は大豆その他特產物、發用原料として特需品であるが外國原料の輸入杜絕によつて一時生產減を豫想されたが國產原料によつて結果的には一七%增產といふ好調を示し今後比島その他の原料手當による增產見込は十分に見透されてゐる

△**化學工業** 一般には滿洲化學工業は昨年の微な好轉を最後として傾向として軟調を示してゐる、大體滿洲國に於ては肥料、曹達、パルプ、染料、皮革、製油製紙がその主たるものであるが肥料曹達工業は豐富な關東州地區その他からの製鹽を原料としパルプ製紙類は北滿の無盡藏といはれる木材パルプを原料とし製油は大豆より抽出される油房を中心とするものでこの一般立地條件は極めて良いのであるが勞力不足資材の入手難經營費の增高などの方面からの打擊によつて製品の價格騰貴にもかゝはらず過去の如き華かな時代は過ぎたもの如くである

△**機械器具** 重要な製鐵工業たる昭和本溪湖はその收益率は一〇%に滿たないのであるがこれは主として石炭不足炭質の惡化と出銑不能によるものであるが、この時局產業としての重要性は特筆すべきもので今後凡ゆる困難を克服して對日供給增に拍車をかけ事業も好轉するものと考へられる、機械器具の製作は自動車工作機械類の補修程度に止まつて未だ見るべきものはない、滿業の理想案も種々の惡條件によつて實現されず統制の强い枠の中にあつて今後の見透しもつかないやうである、たゞ關東州における三十年來蓄積の機械工業の發達鐵道用器材の發達造船工業等は一層力强い發展と將來性とを約束されてゐる

△**窯業** セメント工業は國防上非常な重要性をもつものであるが未だ自給の域に達してゐない然し本溪湖、ハルビン、關東州の洋灰會社は膨大なる施設の擴充を企圖としてをり今後の期待は大きいと云へる

△**電氣** 滿洲電業の一元的統制に服してゐるが昨年創業時の十四萬キロワツトより實に〇〇萬キロワツトに飛躍したのである、鴨綠江、松花江、鏡泊湖の水力電氣をはじめ本溪湖、撫順、甘井子の火力發電も著しく增强せられこれを吸收する輕金屬工業の發達は期待されてゐる、從來は鑛業そのものゝ事業建設に投下された資本が大であつて收益率も十六年は十五年より〇・九%の減少を示してゐる

△**食料品工業** 元來滿洲には農產物を加工した製粉醸造工業は土着の產業として發達してきたのであるが製粉業は主として小麥の產出狀況に左右され日滿合せて二五〇萬瓩の消化施設を有するので今後專ら原料手當が最重要な問題とされてゐる、製糖業原料甜菜の收穫不良に阻害されて折からの砂糖飢饉にもかゝはらず豫期の增產をなすことができなかつた、滿洲の現狀においては每年二百萬擔中一五%の供給しかできず專らその後の發展は甜菜の增產如何にかゝつてゐる

東亞經濟懇談會
來月東京で大會開催

東亞經濟懇談會の第四回定時總會竝に大會は來月廿六、七、八の三日間東京帝國ホテルに開催、內鮮滿華蒙各地域の產業經濟界代表者ら多數參集して、大東亞經濟建設のための生產力擴充に關する具體的方策および物資交流、配給円滑化の具體方策などについて檢討するが、右總會に提出する朝鮮側代表意見および代表出席者は左の如く決定した

化學工業生產擴充について日本窒素京城支店長白石宗城氏▲朝鮮特殊鋼生產について小林鑛業社長小林采男氏

經濟會議所意見
朝商常議員會で決定

朝鮮經濟會議では來る廿八日午前九時より同所に全鮮商議理事會、午後から常議員會をそれぞれ開催して十八年度豫算案および日商より內示された經濟會議所設立要綱案に對する全鮮商議の意見決定缺員中の後任會頭推薦の件を附議するが經濟會議所案に對する意見決定については相當な意見の開陳が行はれるものと豫想されてゐる、なほ後任會頭は既報の如く前本府殖產局長穗積眞六郎氏を推薦することに內定してゐる

釜山港業創立委員報告會

【釜山】港灣荷役一元化のため去る六月創立委員會設置以來、着々準備を進めつゝある釜山港業株式會社創立委員會は廿一日午後一時から釜山商議樓上に報告會を開催して

▲設立委員會設置以來の會社設立に關する全般的報告▲實績調査報告▲現物出資調査報告等の諸報告▲實績 調査並に 現物出資調査 確認▲新會社設立 形式

に關し審議の結果、いづれも原案通り可決確定して同日附報告書を提出して本府の審査を受けることになつた、新會社は構成業者四十五社の全部を發起人として發起人設立の形式を採ることに決定してゐるが成立は十一月末の見込である

鮮內電力株昂騰 極めて迷惑
角永電氣第一課長談

第二次電力統制を織込んでか、こゝ數日來鮮內電力株は一せい昂騰をみたが、右に關し總督府はかゝる株價はスペキレションに屬る不健全性を示すものであり、銃後經濟體制を攪亂するものであるとの見解を持してゐる、この點につき廿三日角永電氣第一課長は次の如く非難的態度をもつて語つた【寫眞=角永第一課長】

最近における鮮內電氣事業諸株の價格が昂騰したことはいかなる考へ方をもつてしても不當である、まして電力統制にはこの樣な根據はない、我々が考へてゐる經濟基準をその樣なものであると一般が考へられるとするなら極めて迷惑であるとともに極めて危險であると云ふほかはない、それが市場をにぎはす意味のスペキレションであるとすれば戰時經濟の統制上重大な問題である、然もいたづらに銃後をかかる時局下にさはがせるとだとすれば非難を受けることも已むを得ないものであり許し難いことであらう

九月府內倉庫出入況

京城手形交換所調査＝九月中の京城府內倉庫貨物出入は、入庫高個數三萬一千七百七十五個評價額一千二百五十八萬八千七百十三円、出庫高個數四萬三千六百四十個、評價額一千三百六十三萬一千三百六十七円、月末現在高個數十四萬八千四百九十一個、評價額四千三百五十三萬二千三百九十八円で前月末に比し一千九百六十五個、百四萬二千六百五十四円の減少となつた

朝鮮吳服研究會發會式

從來朝鮮で消費される內地人向吳服類はその全部を內地よりの移入に仰いでゐるが、これを朝鮮においても生產することを目標に、その技術を研究調査すべく今回關係者によつて朝鮮吳服研究會を設立廿二日その發會式を織物協會で開催した

不能商品の効率的利用
重要物資管理營團で買上げ
輸出滯貨處理要綱決定

【東京電話】第三國貿易の杜絕により輸出不能となつた商品については輸出不能損失補償制度の適用などによつて措置されてきたが、商工省ではこれら輸出不能商品の効率的利用をはかるために今回輸出滯貨の處理要綱を決定、輸出調整機關乃至輸出調整機關の自治的買上げ後はすべて重要物資管理營團をして買上げしむることとなり廿三日午後三時より燃料局會議室に重要物資管理營團、貿易、人絹、絹、羊毛、綿、スフ輸出組合以下十六輸出調整機關などの代表者を招集、同省より貿易局部長以下各局總務課長出席して商品別買上要領につき指示を行つた

要綱の骨子は左の如し

一、輸出滯貨は輸出業者の手持商品たると輸出調整機關乃至生產業者の保有品たるとを問はず原則として重要物資管理營團をして買上げしめること

二、輸出業者の手持滯貨はそれぞれの輸出調整機關などをして數量價格を調査せしめ營團の買上げを代行せしめる、ただしこの場合調整機關に對しては營團より金融の便をはかる

三、營團の買上げ價格は原則として生產原價または仕入れ原價に金利、倉敷料、保險料などを加算したる額とし業者のマーヂンは加算しない

四、商工省、營團、貿易、人絹、絹、羊毛、綿スフ四統制會および關係輸出調整機關をもつて商工省內に輸出滯貨處理委員會を設置し營團の買上げ價格、引渡條件の決定にあたる

五、買上げ契約等、現在において左に該當する物品は營團買上げより除外する

(イ)輸出調整機關が輸出をなす場合における既約定品

(ロ)貿易統制令施行規則により商工大臣または輸出調整機關より輸出の承認をうけたる物品

六、營團買上げ品を輸出向に處分する場合は營團をして輸出調整機關または輸出業者に賣却せしめ輸出調整機關をして貿易統制令指揮のもとに輸出調整を行はしめる

七、營團買上げ品の處分により生ずる利益金は交易に關する價格調整などに使用せしめる

商工省當局談 從來輸出不能滯貨については輸出不能損失補償制度ならびに輸出調整機關などの自治的買上げなどにより措置しきたりたるも輸出滯貨處理の綜合的統制運營による滯貨物資の高度効力的利用は時局下必須の要請たるに鑑み今般重要物資管理營團をして輸出滯貨を買上げしむることとせり

夕刊後の市況(廿三日)

◇—朝取短期取引

	引値	高値	安値
後場 朝新	[illegible]	[illegible]	[illegible]
新東	[illegible]	[illegible]	[illegible]
新鐘	[illegible]	[illegible]	[illegible]
高周波	[illegible]	[illegible]	[illegible]

(大引三時廿八分)

濠洲釋明に努む
イタリー捕虜虐殺事件

【リスボン廿二日同盟】メルボルン來電＝濠洲兵が最近不法にもイタリー兵捕虜を虐殺した事件ありイタリーでは報復手段に出るのではないかと傳へられてゐるが、右報道に狼狽した濠洲政府フォード報道相は濠洲政府は常に國際公法を遵守し、俘虜はあくまで人道的に取扱つてゐる旨を强調した

東拓鑛業が三和鐵山を買收

東拓鑛業部では今回江原道三陟郡北三面の三和鐵山(鑛業權者＝北川銀藏氏)を買收、東拓出資による別會社(資本金一千萬円見當)を設立、同鐵山の經營を行ふことになり、この程兩者間に契約の締結を終つたので近く資金調整法による許可手續をとることになつた、同鐵山は低品位にしてしかも石灰含有の鑛山であるため東拓では三陟の無煙炭を利用して山元に製鐵所を設立、採鑛ならびに無煙炭製鐵の一貫作業を行ふ計畫である

大阪アルカリ石原產業合併

【東京電話】石原產業はかねて大阪アルカリ肥料(資本金三百円うち拂込百七十萬五千円、會長石川一郎)との間に吸收合併の交涉を進めてゐたが、二十二日資金調整法により內認可を得た、合併條件は對等で期日は明年二月の豫定である

日本海運八分据置

【東京電話】日本海運では、來月一日丸ノ內本社に定時株主總會を開催、當期利益金處分案(配當年八分据置)および監査役井上勝好氏に記念品贈呈の件を附議する

航空力の擴充こそ必要
優先的に廿九件閣議で決定

【東京電話】政府は明年度豫算において優先的に取り上ぐべき重要事項二十九件を廿二日の閣議で決定したが、そのうち

航空研究體制の整備▲防空施設の整備强化▲氣象機關の整備擴充▲航空要員の養成

の四件はわが航空および防空陣營の强化が要望されてゐる際、特に內容を端的に明示するものとして注目された、いふまでもなく戰域一萬平方哩の戰線を確保し大東亞圏內物資交流の全きを期するためには一翼翼單をその傘下に收める航空機の量的質的向上が斷乎として遂行されねばならぬ、最近米國戰時情報部の報告によればその東亞における敗戰は航空機の不備、就中その性能が日本機よりも劣つてゐたためであると指摘してをり大東亞戰爭の如く廣地域を戰場とする戰爭にあつては航空機の優劣が直接最後の勝敗を決する大きな要因である、實に航空機の質、量兩面に亘る飛躍的增强こそ敵米英をして城下の誓をなさしめるに最も緊要を要するものである、政府は昭和十六年五月廿七日閣議で決定した科學技術新體制確立要綱の主旨に基き本年四月航空科學技術の飛躍的向上を主目的として技術院を創設し從來遞信省に所屬してゐた中央航空研究所をその傘下に收め、航空研究態勢の一元的强化への第一步を踏み出し、從來航空技術の躍進に必要なる計畫およびそれに伴ふ材料、機械、電氣などの技術、工場に關する計畫を設定して着々實施を進めて來たが近代兵器中最も進化の早いといはれる航空機の性能はまさに日進月步瞬時も偸安を許さないものがあり、殊に最近米英は航空機の壓倒的優勢を强く意識し、性能の飛躍的高度化へ研究努力を傾注し、日本々土空襲を目指す超大型爆擊機、しかも亞成層圏を飛ぶ新型機の試作も行はれてゐると傳へられる折から、わが方においても航空研究態勢の整備强化が必要とされここに政府は明年度豫算支出の重點を航空研究態勢の整備に關する件におくに至つたものと見られ、しかしながらわが航空陣如何に優秀なりと雖もこれと表裏をなす防空陣容を忽せにすることは出來ない、支那事變以來敵機襲來に備へて軍防空、民防空ともに飛躍的な整備をみて來たが本年四月十八日の米機の本土初空襲は從來の防空施設に實戰の經驗を與へ、今後はこの貴重なる實戰の經驗を土台として防空の機能を一段と高率ならしめる工夫と實踐がとられる必要があり、ここに防空施設の整備强化に關する件が取り上げられたものと思はれるさらに航空力の强化と不可分の關係にある氣象機關の整備、航空要員の養成なども今後重要事項となつて考慮せられる、軍航空、民航空を問はず航空機の高率的使用は完全な氣象において發揮される、大東亞戰開始以來大東亞全域に神の如く出現敵戰力を擊滅史上無比の戰果を擧げつゝある皇軍航空部隊の陰に地味な存在に甘んじて默々と氣象に取組みつゝある氣象機關の存在は兎角忘れられやすいがこの存在こそ皇軍航空部隊をして縱横の活躍を容易ならしめる原動力といはねばならぬ、戰域の擴大と共に氣象機關の擴大强化が要求される折から今回氣象機關の整備擴充に關する件が決定したものと見られる、さらにまた航空力の飛躍的增强を期す爲の前提措置として航空要員の充實は喫緊の要務である、皇軍航空部隊が世界に冠絕しつゝあるのはひとり航空機性能の優秀によるのみではなく實にその乘員および整備員の優秀にあり、殊に今後大東亞全域內の航空輸送が增大されんとしつゝある折から乘員養成の問題も最も重大事である以上明年度において優先的に措置されるべき要項としてあげられたもので、戰時、建設必成の鍵ともいふべき航空力の飛躍的增强は一路實現されてゆくわけである、航空力の飛躍的增强と完全なる防空設備の强化は當面のしかして長期の重要國策として何事にも先行優先して措置されなければならぬものであると確信する

本社寄託獻金
(十九日受付)

百圓 京城府花園町一三四 小山義雄 百圓 京城府漢江通二ノ一〇七 韓道家大池坊華道會京城支部會員一同▲六十一圓一錢 江原道淮陽郡蘭谷面[illegible]一同▲五十八圓二十三錢 京城府[illegible]町會第一區第二區第三區一同▲五十一圓五十錢 江原道淮陽郡蘭谷面[illegible]鑛山職員一同▲五十圓 京城府和泉町[illegible]鐵道局官舍六ノ四 平岩專次郎▲五十圓 京城府初音町一九八 [illegible]▲四十一圓 平北宣川郡宣川昭和公立國民學校職員[illegible]一同▲二十六圓五十八錢 慶北慶州郡陽南面下西公立國民學校兒童一同▲二十五圓 京畿道安城郡元谷面元谷公立國民學校兒童一同▲十一圓[illegible]▲[illegible]

國防獻金 (海軍)

[illegible]

皇軍慰問金 (陸軍)

[illegible]▲累計金八十萬八千五百六十七圓[illegible]

九軍神顯彰金

▲小計金百二十圓也▲累計金二千一萬七百八十三圓[illegible]▲鮮內防空監視隊慰問金▲累計金二萬六千四百七十九圓[illegible]▲累計金二千五百四十五圓七十八錢也▲總計金百三萬八千三百七十五圓六十七錢也

南北居

冬が訪れると、しきりに常夏の南が戀しくなる▲そちこちの爐邊閑談が情熱的な南の魅力を中心に賑はふ頃となつた▲それかあらぬか、東部の獨ソ戰線に雪が訪れると、俄にアフリカに戰雲が動いて來たやうだ▲この妖雲の中心はどうやら佛領の赤道アフリカあたりにあるが▲空は地球を蔽つてゐるやうに、こゝらあたりにのみ曇つてゐる雲でなく▲かうなると全アフリカが慌しく戰雲に動いてゐるやうな氣がする▲事の起りは例の戰爭狂アメリカが南米のブラジルを手に入れたことに始まり▲南大西洋を距てた對岸の赤道アフリカのダカール攻擊說が飛び出したのだが▲このダカールの危機說はビシーあたりの風聲鶴唳的神經も手傳つてゐるやうだ▲しかしフランスの陸海軍總司令ダルランが南に飛行機で飛んだりヒトラーと會見するとの說があり▲佛艦隊が西アフリカに集結したとか、獨機のマルタ島爆擊が與へた動きは確かにダカールの危機說を裏書きするものがある▲それに赤道アフリカへの野心は英米共通の念願であつてみれば▲これが第二戰線の形成ぶりに伴つて益々熾烈となつて來ることも否めない▲英米の對獨戰線への反擊態勢や、シリヤを中心とするソ聯への連絡態勢を考へると▲喜望峰をめぐるルートか、このダカールを起點とするアフリカ縱斷ルートしかない▲第二戰線といふにはあまりに遠しくない企圖であるが▲英米が夢見る所謂第二戰線へのまさその第二戰線であるかもしれぬ

文展と朝鮮 (上)
山田新一

每秋上京するといふことは、繪畫制作日をちよつと覗くだけに、經濟的にも時間的にも、可成り大きな犧牲なので、必ずしさゝか躊躇はするのであるが、さて展覽會場に入つた瞬間『あゝ來てよかつた…』と思ふのが、また每年のならはしなのである。

現代日本を代表する先輩大家達の作品と一列に、自分の作品が陳列されたのを見る時の感銘と、反省とはまた格別である。同時にまた日頃親しい朝鮮在住畫家達の作品をも、そこに發見出來るとしたら、鮮展の時とは異つた角度から、それ等の作品をもしみじみと觀ることが出來るのである。

『山懷精舍』『南方建設譜』矢澤弦月氏の二作の如く、鮮展審査員としてお馴染の大家が、前者は日本畫で見事に異國的題材—然も騷く朝鮮人を主題とした—を消化されたといふよりは、そのまゝ會場中での問題作であり、矢澤氏の今日迄における代表作の一つであるやうに思はれたり、南薰造氏の作品が內金剛正陽寺を水彩畫によつて、殆ど纖細と言つて良い位の東洋的氣品をもつて描かれた等に眼のあたりに接することの出來た欣びと感激はしめるものと信ずるのである。

さればこそ、茲に今年度文展出品の朝鮮在住作家(或は元來鮮內在住者であつて現在上京研究中作家)の作品の概たまゝの感想を綴させて戴く次第である。

第一部繪畫(日本畫)では『收』の鄭末朝氏がいよ〳〵其作家的地步を決定的なものにして、殊に其技巧的妙味にはほと〳〵感心させられ、琵琶の大きな束を竪に並べた下に、鮮童と鷄を配した構圖は、强ひて言へば少しくねらひ過ぎたと言へないでもないが兎に角、才氣と技巧はともに愈よ冴えて來た—と言はざるを得ない。

『六月の頃』許林氏は鄭氏とはちがつて藝術風性の强い作品で、其色彩の技術は在來の日本畫には類例すくなく、油繪の點描技法を取入れたと思はれるものなのであり、日小技巧にとらはれることなく、色調にも亦特色あり、日落着いてゐて仲々の佳作である。今春の鮮展でも、當然發躍さるべくして殘した人だけに、此の初入選は本懷の至りであらう。

不連續線
勘定男

カレンダーをめくつてゐて、突然『おや。損しちやつた』と、いつた男がある。

『何だ』と聞くと

『今月は三十一日まであるんだね。同じ月給で働くなら、三十日の月の方が得だものね』

といふ返事である。

世の中には、金のことにばかりこだはる男がある。

會社をやめた男を見ると『退職金は幾ら貰つた』と、すぐ聞く男である。

こんな男に限つて、深みのある仕事は、例外なく出來ない。

評畫映新
"新雪" 大映作品

☆大映作品『新雪』藤澤桓夫原作の映畫化『木石』を作つた五所平之助監督が二年ぶりで演出したもの

☆一人の男(水島道太郎)をめぐり二人の女性(月丘夢路、轟夕起子)を登場させる三角關係的な戀愛物語はさして新しい題材ではないが、主人公の國民學校教師が示す高い理想と信念をあらひ、性格は描き足りないながらも、この種物に珍らしい健康さを見せてゐる

☆ロケの美しさ劇展開の快調等五所監督の巧な技法も取り上げ得るとにかく大映の持つ泥臭味がなくて明るく樂しい、主演はいづれも拙技、特に大鳳しの芝居になると全然駄目

映畫ニュース

◇"空の神兵"推薦 日本映畫社製作文化映畫『空の神兵』は今度朝鮮總督府で推薦され引續き兒童生徒向映畫として選定されたが、その理由は陸軍落下傘部隊に入隊した兵が烈しい訓練の過程を經て、一人前の落下傘兵になるまでを記錄し、全卷を通じて落下傘兵の剛膽にして沈着な訓練振りが迫眞力を以て描かれ時局下國民特に兒童生徒に深い感銘を與へるといふにある

京日俳壇 高濱虛子選

興南 四元 八穗

寂のまじる畑の貝割菜 全州 後藤 敏子

興守の松の落葉を掃いてひま 崇仁 宮川 俊雄

稻の中にしづみて人住めり 京城 日下部 桃子

稻日和子は子ながらの擔軍負ひて 平壤 小野 音々子

高粱に七夕色紙二つ三つ 木浦 合田 波一郎

子をねせて妻も燈下に親しめり

【冬季雜詠】十一月廿日締切▲官製ハガキに一人一枚一句づつ限め五枚以內▲京城日報社學藝部『京日俳壇』あて▲住所氏名明記のこと

"大局樂觀買熄まず 重點株選擇絕對" 通貨の膨脹は戰前の三倍 半株式の增加は八割程度 優秀株不足示現必然
京城府明治町二 秋田證券 電話本局(2)五一五五

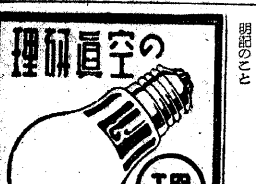

K-28
國民體位の向上に……
高單位 ビタミンB2製劑 ビーヅー 粉末・錠劑・注射
發育不良・榮養障碍 病後衰弱………等々
內服はB1 B2 B6ニコチン酸等を多量に含有し効果の適確を期す
製造發賣元 株式會社 帝國臟器藥研究所 (稻畑販賣品)

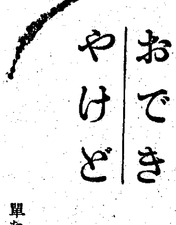

難症の… きづ おでき やけど
單なる殺菌軟膏でなく內部から肉芽と表皮を新生し、傷痕を殘さず、繃帶の交換が容易なことが特長
ハリバ軟膏

講談倶樂部 十一月號
徵兵の詔渙發七十周年記念讀物
★戲曲 醜の御楯…平田弘一
★明治兵制維新…佐藤堅司
現代小說 バタビヤ悲歌…伊地知進 (男の名譽も捨てゝ南方に活躍の快男兒!)
▲思想戰講座 心中の賊(今こそ、知識の魔術から醒めよ)…伏見猛彌
▲士道士魂 九反帆口論…田岡典夫
▲明朗諧謔 青春突進…鹿島孝二
▲懸賞當選 人間藤樹先生…飛鳥不二夫
現地小說 白紙…海野十三 (南海に闘ふ報道戰士の高まりゆく祖國愛)
萩原八段對松下六段決戰記…木村義雄
▲無双勝負 鬼源左の釘…大倉燁子
▲新作落語 案山子比べ…林家正藏
▲前線通信 軍艦便り…角田喜久雄
▲時代小說 春待つ國…大佛次郎
▲物語日本史 元寇弘安の役…菊池寛
▲現代小說 新生の園…大庭さち子
風土記 劍の笠間…塙瑞比古
定價六十錢、書店でお求め下さい。大日本雄辯會講談社

商業登記公告
[illegible]
江陵酒造株式會社 第十四期決算公告
[illegible]

牛島の新布陣に決意と感慨

食糧は引受けた 大役に誓ふ鹽田さん

遡延に遡延を重ねた總督府の人事異動が廿三日の午後七時近くになつてやつと一部が發表された、今度の異動が噂に上つてから既に丸二ケ月、發表日のこの日も朝から首を長くして待つてゐるお役人を尻目に退廳時刻が過ぎても何の音沙汰もないといつたおれつたさ、局長を送り出さうと第一食堂で送別會の準備をしてゐた學生部や企畫部の職員連中までがしびれを切らして『まあ先にやりませう』と發令より送別會を先に濟ますといつた風景さへみせた、午後六時過ぎになつて朝から冷く吹きつけてゐた木枯がサツト白亞殿堂を大きく揺り動かした、小磯總督初の人事異動がこれだつた、異動は別面掲載の如く榮進組十五人勇退組七人といつた勅任級だけの極く一部分だけ、今か今かと待たされた異動だけあつて今までの沈滯氣分はこれで一掃され、清新、潑刺たる空氣が早くも白亞殿に漂ひ始めた、以下面目を一新した新陣容の中から新發足の聲を訊いてみよう

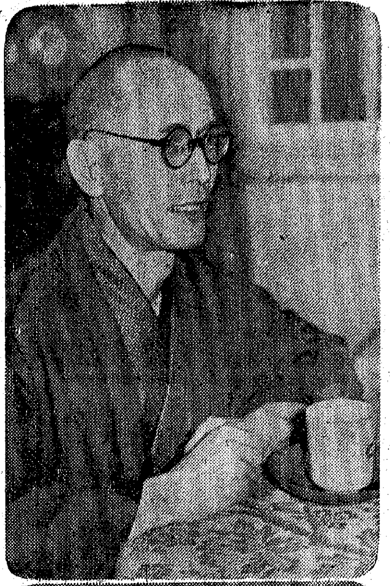

その夜榮進の二局長 晴の十三道元締新貝さん＝上 農林局長の大役に誓ふ鹽田さん＝下

總督のいふ〝統治の根幹は農林行政にあり〟とされる重責を負つた農林局長に飛躍した鹽田さんは地方の飯を食つたことは殆どない人、本府內をぐる〳〵廻つてゐるうちに大東亞戰を戰ひ抜く中核朝鮮農林行政の實任指導者となつたのだ〝難しくてとても自信はないよ〟と輕くはいふが、自らの胸底にも『男』の意氣は湧かないはずがない

〝一切は食糧の確保增產にあるが、旱魃の年一年はどうにもならぬ、次の年だつてお天氣次第おや自信がないとでもいはなくてはね、長期戰ともなれば鍵は食糧と船舶さ、然し僕とお天とうさんとは違ふからなあ〟

謙る言葉は屁托こそなけれ、鹽田さんの覺悟の程がむしろ胸を打つのである

〝總督からも相當聞いたところだが、食糧の確保なしに朝鮮統治はないと云ふことだ、そのことの解決は食糧の增產一本につきる、〝林〟の分野から云つても林地で農業に開放し得るものが相當ある、金肥の減少を補ふために堆肥の增產自給自足こそ增產の出發點さ〟

そろ〳〵統治の胸底をのぞかせ固めた腹の中の決意を吐いて行く

〝最近農村も金肥りがよくなり金肥にたより堆肥增產をしたがらないがこれは農民道の衰微さ朝鮮農林行政の眞髓は堆肥、自給肥の增產であり、農民道の確立にある、天の惠みを須ち與へるとする二宮尊德の推讓の精神が打ち立てられれば供出も問題なく運ばれる

總督は農民に日本精神をたたき込むのだといはれてゐるが、それは報德宗を浸透させることだ

增產、供出を裏付けるには皇道精神の確立が必要だ、この農民道の確立とは天の惠みを尊ふことにあるのでなく、できる限り育成してゆくことだ、それが人道であり、農道だ、長期戰を戰ふためにはまづ食糧を確保する、それにはあらゆるものを犠牲にしても農村を保護し維持しなくてはならない、農村を疲弊せよといふことは時代の聲だ〟

烈々たる氣魄は語調こそ强くないが、激しく迫つてくる、小磯總督が自ら呼んで大役を託した此の大使命を負つて鹽田さんは官僚鹽田といふより國士鹽田として起ち上つたのだ、そして殉國の氣に滿ちて

晴の十三道元締へ 新貝さん 滋味ある飛躍

非常時の海を、空を、そして半島の中樞神經系統をなす通信を、貯蓄を、國民厚生の大きい柱である保險の大仕事を担つて來た新貝さん今日は晴れて言葉は古いが十三道の總元締、司政局長の椅子にその偉躯をのせたのである

〝咸南知事から榮轉して來て僅に一年五ケ月、時代は船々の世界となり大東亞戰下銃後を一人で背負はされた樣な半島海運の重さであつた、とりわけ朝鮮にとつては始政以來の大事件だと云はれる戰時海運管理令に伴つた朝鮮籍船の大半を內地に供出する問題、內外地海事行政の一元化とか云つた出來事を時勢とは云ひながら、見事捌いて行つた新貝さんであつた〟

遞信局總務課の統制、機帆船の計畫造船、造船力の增大計畫、どこを見ても眞摯な苦闘の跡でないものはない、そして遂に劃期的な內外地間に多年に亘る險惡な空氣を戰時海運協力の名で解消したあの忘れ難い想ひ出を最大に、電氣行政の務當局どうも歳末のやうな多難事務が多かつた、しかも常にそれが〝發展的〟といはれる時局の難時性がつきまとつて來た、よくぞ大局に活きたと振返つてみればその人の握りをしみ〴〵と思はせる樣なものに感銘されるのである

朝鮮籍船の內地供出第一船引渡しを數日後にして新貝さんは去つて行く……そして重大なそのくせ地味な地方行政にじつくりと腰えてその特異さを示す腰となつた總督府官房庶務、勞務、在外半島人問題など空氣のやうに得體の知れない、それでゐて深々とした諸問題が待つてゐる

〝こんな仕事は別に個人がどうのかうのと云ふ性質ではないのですよ、大機構の中の一つの手足としてつくすだけ、時局だから方針の展開を……〟

矢張り新貝さんには新貝さんの敏[illegible]がある、黒檀か紫檀の鈍つあの艶い光彩のやうな光り方である

惜む十年の名殘 鈴川さん、退陣の感懷

今度の異動で司政局長を辭任した鈴川壽男氏は歷代司政局長の在任にあつて國語普及半島婦人の啓發運動など常に總力聯盟と步調を合せて總力運動の展開に努力した功績は大きく、その退官を惜まれてゐるが、過去十年間の半島に於ける官界生活を振り返つて次の如く感懷を語つた

〝十年間勤めるには勤めたが此間これといつた寸功もなく慚愧に堪へない、今後は働く自らを養ひ朝鮮に踏み止まつて出來るだけ御奉公したいと思つてゐる心殘りなのは扶餘神宮の御造營であるが、これは豫算も增額の必要があるので豫定年限が少々延びても是非やり遂げて貰ひたい、幸ひ後任に新貝氏が來られたので後のことはよく賴んで置く積りだ〟

心苦しい〝榮進〟 石田さん、遞信局入りの辯

廿三日の異動で厚生局長から事業官廳である遞信局長の椅子に乘り移つた石田千太郞氏に榮轉の辯を訊く

〝私が厚生局長に就任したのが昨年の十一月だから一年足らずの短いお勤めだつた、今度の行政簡素化に伴ふ國策的な異動で多數の職員と別れるのは止むを得ないがいざ別れるとなつてみればやはり心苦しく名殘り惜しい氣がする、この間約一年、國年特別練成令のために上京すること四たびにも上り他の一般的事務に十分手が延ばせなかつたのは殘念だが官民各位の協力によつて厚生行政なるものがどうにか大衆の輿望に應へることの出來たことを喜んでゐる、遞信畑入りについては自分は廿年間遞信事務から遠ざかつてゐたので、この間の遞信事業の飛躍的發展からみて大いに勉強しなければならんと思つてゐる、ともかく角聯戰下の遞信事業を如何に運營してゆくかについては總る努力を擇げて奉公する決心だ〟

經驗を生かす 忠北へ平松氏

今回の總督府異動で見事忠北道の良二千石となつた京畿道產業部長平松昌根氏はその喜びと抱負を次の通り語つた

〝京城には三年五ケ月になる、その間には非常に困難な時代もあつたが、特に食糧、燃料對策に專念してその他の仕事を等閑にしたやうなことがあり、その點殘念に思つてゐる、併し總ての點に官民が協力してくれたので非常にスムースにいつたので、大變愉快だつた、地方に行つたら京城の經驗を生かして働くしたいと思つてゐる〟

專賣は素人 伊藤新局長談

警察畑で育つて昨年十一月司政局の鑛生と一しよに勅任事務官に榮進して一年經つか經たないうちに今度の異動でまたく畑違ひの專賣局長に榮轉した伊藤勅任事務官は發令の夜自宅で轉出の辯を次の如く語る

〝外務關係をやらしてもらつて一年未滿で何の仕事もせずに去るのは、顧みて眞に申譯ない、私は總督府へ來てから警察畑ばかり步いてきたので專賣局は全くの素人だ、一つ一年生になつたつもりで一生懸命勉強して御期待に副ふやうにいたしたい、とに角努力する、聞けば專賣局は大家族主義の美風をもつ官廳だといふことで私も樂な氣持で大いに頑張れると思つてゐる〟

門司の大火

【門司電話】廿三日午前一時半頃門司市大里さくらビール工場倉庫事務所附近より出火工場一棟建坪約四百坪を燒失し同五時半鎭火した、損害約五十萬円の見込み原因取調中

けふ擧つて愛馬の日！

皇軍勇士と共に聖戰に參じ勳つき輝れた物言はぬ戰士、軍馬の勳を讃へるけふは大東亞戰下初の軍馬祭、二千四百萬擧つて、心からなる感謝を軍馬に捧げようと全鮮に多彩な行事がくりひろげられるが京城では馬事會主催で午前十時から府民館場で祭儀、軍司令官以下各方面代表者數百名參列し嚴肅な馬事祭が行はれる外、官廳、店舗裝飾等府內を〝馬〟一色で彩る、なほ午後七時からはＪＤＫのマイクを通じ馬事會長が放送を行ひ、軍獸醫部主催の軍馬を讃へる座談會も催される

物いはぬ戰士に譽の論功行賞 殊勳の軍馬五十六頭

【東京電話】大陸の山野に南方の戰線に忠勇なる皇軍將兵とゝもに砲煙をくゞつて活躍する無言の戰士、可憐な軍用動物の勳は將兵の武功にも劣らぬものがある、護國の英靈を祀る靖國神社秋の例大祭も終つた廿四日戰殁軍馬の靈を慰める軍馬祭が全國一齊に行はれるが、この日陸軍では、ものいはぬ戰士軍馬、軍犬の第十三回論功行賞を行ふことになつた、今回表彰をうける功勞軍馬は全部で五十六頭そのうち金鵄勳章ともいふべき甲功章を授與される軍馬は將令號銀石號以下十五頭、旭日章ともいふべき乙功章を授與される軍馬は二十頭、瑞寶章ともいふべき丙功章を授けられる軍馬は大久號以下二十一頭である、殊勳甲の將令號は關東軍司令官植田謙吉大將、故永田鐵山中將、山下奉文中將、小林淺三郎中將などが聯隊長時代に乘用の愛馬で軍役にあること十五年その間十代の聯隊長に仕へ、昭和十一年渡滿各地の警備ならびに作戰に參加炎暑、酷寒をめげず、惡路險峻を突破して部隊長を助け同十四年にはノモンハン事件に參加、不毛の地に酷暑を冒し給水給餌の困難に耐へて卓越した能力と機動力を發揮部隊長の作戰指揮を容易ならしめ赫々の武勳を樹てた、同じく殊勳甲の銀石號は軍役にあること十四年その間翁英、蠡縣、欽縣作戰などの戰鬪に參加黃塵萬丈の大陸の戰野を馳驅して泥濘の惡路を進撃ごとに江南、西路作戰では連日の豪雨を冒し道なき道、氾濫する幾多の河川を突破、大隊長乘馬として任務を全うした、丙功章の大久號は軍役にあること十四年、將校乘馬として十數回の特別演習に參加忠實に任務を全うし昭和七年には李鍝公殿下の御乘馬として、現在は賀陽宮邦壽王殿下の御乘用として御奉仕申上げて在戰線にあつて活躍中である、なほ昭和八年陸軍が軍用動物の論功行賞を開始して以來現在までの表彰軍馬は一千五百十六頭、軍犬は八十頭に上つてゐる

【寫眞＝甲號を授與された功勞馬『銀石』】

輸送は馬に禁物 現地近く飼養所を

(中) 護蹄こそ〝馬の生命〟

語る人 朝鮮軍獸醫部長 近江大佐、宮脇中佐、小田代少佐

近江大佐 馬は汽車や船に乘せると疲勞が激しく榮養が著しく惡くなる、三日も輸送すると體重が四十キロも減り病氣になることもある從つて現地に馬を置くことが必要である、しかもこれは戰場の間に合ふので出來るだけ現地、或ひはこれに近接した處に置くことが大切だ、だから朝鮮でも內地馬を何時でも蓄くやうにしなければならぬ馬の體重は普通四百五十キロである

榮養と護蹄が重要

小田代少佐 立派な馬を作るには活動力の源泉である榮養をよくしなければならない軍では毎月體重を量り演習の前後にも量つたり、細心な注意を拂ひ從來の實績と將來の見透しのもとに一ケ年間の計畫を樹てゝある、日常四回に分け馬糧を與へ病馬や痩せた馬にもそれ〴〵適當な飼料を取つてゐる、月例の馬檢査は中隊長が中心となりこれに獸醫部の將校が立會つて行ふのである、朝晩の手入れは暑い時でも寒い時でも兵隊が如何に疲れてゐるときでも缺かさずに行ひ、先づ人より馬を大切にするのだ、馬に飼料を與へたのち兵隊は飯を食ふやうにしてゐる

近江大佐 馬の管理の重點は榮養と護蹄にある、馬は榮養さへよければ充分に能力を發揮する、過度に勞働させたり、無茶な使ひ方をしないやうに注意し手入を充分にすることが大切で、手入れは朝晩二回必ずやるべきであるさうすれば皮膚や呼吸をよくするのだ、いま一つは蹄を大事にすることが重要である、之は一ケ月一回は必ず蹄鐵を打ちかへ自然の保護に合ふやうにする、蹄は馬の土台であり諺にも『蹄なければ馬なし』とまでいはれてゐる、ことほど護蹄は重大なものだ、民間ではこの護蹄が惡いやうに見受けられる

一年生でやる 北に行く古川氏

戰時下半島の思想警察に人に知られぬ努力を續けて來た古川保安課長が咸北知事に榮轉した、剃りあとの青さと髯の濃さで有名な古川さんは本府內だけの課長を六年間歷任した古顏である、味噌っ歯をのぞかせて〝あはは……と笑ひ飛ばしながら北に行く感を語る、〝十年前にちよつとゐた事があるが、激動する時局下にしかも北邊鎭護の最前線の咸北の實情は當時とは大いに違つてゐると思ふ、永い間中央に居て地方の實情にうとくなつてゐるから、一つ一年生になつたつもりで大いに勉強する、總督の意を體して先任者の跡を見習つて、力の足りないところは官民力を合せ努力でおぎなつてゆくつもりだ〟

茶道具 專門

豆産業戰士も恩典 靖國對面、範圍を擴張

【東京電話】九段の春を飾る恒例行事、軍人援護會主催『戰殁者遺兒靖國神社參拜』は『遺兒の日』として明春三月第五回の日を迎へるが、このほどその日程も決定したので二十三日同援護會では全國道府縣支部宛通牒を發した、從來援護會の手で社頭對面を許されてゐたのは滿洲事變以後の戰殁者遺兒で國民學校五、六兩學年在學兒童に限られてゐたが、今回よりその範圍を擴張、合祀者遺兒で十五歲未滿ならば工場、農村で可憐な活躍をつゞけてゐる豆產業戰士も、また國民學校高等科一、二年男女、中等學校一、二年の生徒もこの恩典に浴し得ることとした

なほ該當兒童は二、三千名にのぼるとみられてゐるが、今回よりは駐滿大使館の希望により滿洲軍人後援會協力の下に同國在住の遺兒をも參加させることゝなつてをり、日程は三月廿六日までに全國津々浦々から上京の全遺兒が東京に集合、廿七日厚生省ならびに軍人援護會主催の両式典に參列翌二十八日靖國の社に胸ふるはせる感激の參拜をすませ、これに引つゞき明治神宮參拜、三十日感銘を深く胸にきざんで退京することとなつてゐる

朝刊新連載小說 永遠の女 牧洋作 (舊名李石薰)

作者の言葉

牧洋氏

私はこの小說の中で、支那事變前後から今日に至る偉大なる時代の動きといふものが、如何に我々內鮮人の魂に影響したかを、一人の純情な若い女性及び彼女を中心とする數人の男女を拉し來つて描いて見ようと思ふ。小說は先づ面白く、次に有益でなければならぬ――このことは、私が純文學を書かうが、所謂大衆小說を書かうが、常に忘れない信條である。幸に讀者各位の愛讀を切望する次第である。

永らく愛讀を賜はつた竹田敏彥氏の『愛の赤道』も、いよ〳〵近く完結を見ることになりましたが、次ぎには牧洋氏（舊名李石薰）の中篇『永遠の女』を掲載することに致します。牧氏は現に朝鮮文人協會の常任幹事として、また嘗には鮮地參拜使節として自ら日本の姿に深く觸れて來た作家です。國語新進たる本紙が、半島作家に連載小說の門戶を開くことは、けだし新しい試みであるには相違ありませんが、その作者に牧氏を得たことは、たしかに人を得たものと信じます。本來半島文壇には、大衆小說の分野がなく、近頃になつて文人協會などでも、この方面の建設に乘出さうとする機運にある時、『永遠の女』が、その嚆矢の役割を勤めれば意義は一入深いと信じます。挿繪はおなじみの岩本正二畫伯、連載の日を御期待下さい。

小遣錢を節約 旱害に童心の寄託

平南安州郡清南公立國民學校第五學年三組在學兒童は一人當り一錢づつの小遣錢を節約し取集めたる金八円卅錢を旱害義捐金とし廿三日郵便にて本社に寄託

帝都から寄託

東京市赤坂區表町四ノ一南滿鐵道研究所小四年比吉氏は金十円を旱害義捐金として二十三日郵便にて本社に寄託

忌明に陸海軍獻金

京城府光化門通一番地總督府宮內會第二號舍田中樂氏は長男勝也君忌明に際し金五十円を陸海軍へ獻金として廿三日本社に寄託した

旱害義捐金 廿二日迄扱ひ

五十圓 京城府明治町丸ビル會館從業員一同
五十圓 京城府櫻井町々會役員一同
五十圓 京城府黃金町二丁目六四 島田彌雄
百圓 京城府黃金町一丁目一九六 宮村政一
二百圓 京城龍山憲兵分隊救護部、防衛部一同
小計金四百五十円也
累計五千二十五圓十三錢也

獻金

昌成町一一七大村鶴枝さんは去る三日午後二時頃通仁町公設市場內でスリを逮捕した謝禮として廿三日佐野鍾路署長から贈つた金一封をそつくり同署に獻金寄託した

お習字のお手本

文字を美しく書く要點をハツキリと親切に敎へ、そのお手本を示された『婦人かな書上達手本』婦人俱樂部十一月號にあり

マレーに鐵道直營のホテル設置

【昭南廿三日同盟】マレー、スマトラの開發に伴ひ最近鐵道を利用する一般旅客は急激に增加してゐるがマレー軍政監部交通部では今回これら一般旅客の利便をはかるため鐵道直營ホテルの設立を計畫し準備調査の完了をまつて直ちに實現の運びとなるはず

話題特急

☆……『戰爭は一九四三年迄には終るだらう』といふのが戰火の眞只中にあつて辛うじて平和を保つてゐるスイス國民の半數の意見であるさうだ

☆……これはアメリカのギヤラツプ輿論調査に眞似てチユーリツヒ市の一新聞社が試みた戰爭見透しに關する調査の結果、現れた數字である、殘りの五十パーセントの內譯は『一九四四年に終るだらう』といふのが三十パーセント『こゝ數年』は續くだらうといふのが二十パーセントであつた

☆……また最近戰爭の犠牲となつて同國に亡命する避難民が多數にのぼつてゐるが、これらに對するスイス國民の氣持は、九十パーセントが『歡迎する』で、殘りの十パーセントは『スイス國經濟に對する脅威』だとして白い眼を向けてゐる【東京電話】

痔 ヘモロス 坐藥 軟膏

體位向上 ますらを

扁桃腺炎に カミツクス

大南洋・大陸 雄飛せよ 大日本海外青年會

醫學博士 吉田 鄭奉燮產婦人科 京城府樂園町一二六

訓練用の中古地下足袋 賣出 軍隊拂下茶利靴特賣 名古屋共益社

ハガキにて申込次第（實物）を送本す 國民百科 金貳圓五十錢 東京書院

姙產婦と病人に元氣をつける 弱い兒を丈夫にし ミシキリ

皮膚泌尿 性病科 醫學博士 渡邊晉

野村式煉炭竈 野村弘遠

大東亞戰爭 貯蓄債券 報國債券 第五回 新債券賣出 日本勸業證券京城支店 京城府南大門通一丁目

資生堂 ビタミン ADBE乳液 スキンローション

下痢がつゞき悩む方は トモサンをのむと回復が早いです

氣管支 ぜんそく 專門 ひろ 喘息藥

髮を型を簡素に しなやかにといて 汚なく見苦しくありません ランラン洋髮香油

水銀整流器外一件

右賣却ス詳細ハ昭和十七年十二月二十二日以降ノ朝鮮官報ヲ參照スベシ

朝鮮總督府

株式名義書換停止公告

當社定款第十四條ニ據リ昭和十七年十一月一日ヨリ定時株主總會終結ノ日迄株式名義書換ヲ停止ス

昭和十七年十二月廿四日

京城鑛業株式會社

ネクタイ、マフラ、ショール見本展示會御案內

今回弊部主催ノ下ニ新規構ニ依ルネクタイ、マフラ、ショールノ本年冬物最新流行柄取揃ヘ左記ノ通リ見本展示會ヲ開催仕リ候間萬障御繰合セノ上御來駕賜リ度此段御案內申上候 敬具

記

一、場所 於商工獎勵館四階（京城府南大門通五ノ二五）
一、日時 自十二月二十九日 至同 三十日 二日間 自午前十時 至午後四時
一、豫約ト同時ニ商品代ノ二割內入金トシテ申受候

追而平壤、咸興、釜山、群山ノ四ケ所ハ十一月中旬見本展示會開催ノ豫定ニ付キ爲念申添候

昭和十七年十二月二十四日

京城府長谷川町一一六
朝鮮織物既製品類中央配給組合
ネクタイ、ショール部

ネクタイ マフラ ショール 小賣業者各位

株式名義書換停止公告

當社定款第十一條ノ規定ニ依リ左記期間中株式名義書換ヲ停止候

自昭和拾七年拾貳月貳拾五日 至昭和拾七年拾貳月參拾日

昭和拾七年拾貳月貳拾四日

京城府黃金町一丁目一八〇番地
朝鮮水力電氣株式會社

會社合併公告

昭和十七年十一月二十日開催ノ下記會社各株主總會ニ於テ日窒鑛業開發株式會社ハ廣長金山株式會社ヲ合併シ其ノ權利義務ヲ承繼シテ存續シ廣長金山株式會社ハ合併ニ因リ解散スルコトヲ決議致候ニ付右合併ニ異議アル債權者ハ昭和十八年一月十日迄ニ御申出相成度商法ノ規定ニ依リ此段公告候也

昭和十七年十二月二十四日

京城府黃金町一丁目一八〇番地ノ一
日窒鑛業開發株式會社

京城府黃金町一丁目八十番地ノ一
廣長金山株式會社

愛國班を單位
燃料の通帳制　かうして配給

家庭用燃料がいよいよ『通帳』制になります、來る十一月十日を期して京城府では各愛國班を通じて通帳制を實施するが通帳の記載申告等に手落ないやうにとの府の親心から廿三日午後一時から府會議室に府内各町總代を參集せしめ千田總務部長出席、次のやうに通帳制實施の懇談會を開いた

愛國班單位配給（イ）配給の円滑と公正を期するため配給の單位を愛國班に置く

（ロ）愛國班長配給所より翌月の配給豫定量の内示を受けたるときは班内の各世帶主に之を通知し申込みを徴し配給限度と比較検討の上所定日時迄に配給所へ購入申込みを爲すべし、但し手持量ある世帶に對しては之を消費し終るまで購入申込を受付けざること

（ハ）經濟上その他已むを得ざる事情によりその月の割當量を棄權する世帶主あるときは愛國班長は之を班内の希望者に適宜分讓購入せしめて支障なし　この場合に於て一時棄權したる世帶主は權利を保留したるものと認め後回の配給に於て增量することを得

（ニ）愛國班長は配給所より配給月日、配給數量の通知を受けたるときは班内世帶主に之を速報し受配の用意を爲さしむべし（ホ）各世帶に配給せられたる燃料にして家屋の構造、生活の様式により使用量に過不足ある時或は使用不向なるものある場合等は班員相互間に於て融通交換等の方途を講ずべし

配給所（イ）配給所は京城府尹の指令に非ざれば配給することを得ず（ロ）配給所京城府尹より翌月の配給豫定量の指令を受けたるときは町會總代と協議の上各擔當愛國班別配給豫定數量並に配給順序を決定し愛國班長に之を通報すべし（ハ）配給所各愛國班長より購入申込ありたる時は之を取纏め愛國班別の申込量を集計をし置くべし（ニ）配給所に對するその月の配給量が配給豫定量に對し增減ある場合は之を申込量の比率に按分して配給することとし確定數量並配給月日を愛國班長に通知すべし（ホ）配給は必ず愛國班を單位とするも持込場所は各世帶の延先とし已むを得ざる事情ある外店頭販賣は之を爲さゞるものとす（ヘ）配給所愛國班長を通じ世帶主より購入申込ありたるときは登錄票を調査し手持量ある世帶に對しては之を消費し終るまで配給を爲すべからず

◇……

臺所に朗報頻り
鮮魚、野菜續々と入荷

食欲をそゝる味覺の秋、府民をあづかる中央市場便り

◇…先づ鮮魚部では今がシュンのサバ、アヂ、ブリ、ボラなどの大衆魚が壓倒的に王座を占め、一日の入荷ザット四千貫、いづれも脂が乘り切つて味は上乘、殊に寒くなるにつれ益々うまくなるブリ、ボラは今年は例年に比し秋漁多く十一月に入れば南鮮物の多いアヂに取つて秋サバが本格的漁期に入るため一時にドット大量入荷來春までには十五萬貫近く輸入荷とあるからこゝのところ大衆魚にはことかかぬわけ

◇…次に走り物としてはメンタイ、カレヒ、アマ鯛などが少量ながら引續いて入荷、いづれも東沿岸の寒流物だけに味は極上、その他カジキ、コウライエビなど合はせ一日平均六千貫、昨年に比し二割多くが入荷されてゐる有様

◇…一方野菜類では蔬菜の高い内地物の松茸が毎日四、五百貫入荷、十月分として最後の玉葱が廿二日釜山（府營）から一萬貫入荷、廿三日全量を配給、最後に現在運送中の主要蔬菜としてサツマ芋を一日平均三千貫近く道内から入荷、優良店舗にのみ限り配給する方法をとり、萬遍なく府民の臺所に出廻るやうに計畫し、年内には少くとも卅萬貫餘りを配給するとのうれしい大散判

薪炭配給の協議會

薪炭の需給期に備へ、木炭や煉炭等の適正配給を圖るため、府東部出張所では廿三日午後一時から同出張所訓示室で京城府稍增總力課長臨席の下に、區内の全町總代を集合、薪炭配給に關する協議會を開いた

東部では薪炭商組合その他の大量薪炭集荷所を擁してゐるため、百萬府民の臺所とは殊に關係が深く、運搬の玄關口ともなる點から不平の發生しないやう町總代の意見交換が行なれ同四時ごろ閉會した

志願兵銓衡試驗
城東署廿七日施行

湧きあがる徴兵制への感激はいやが上にも半島若人の意氣を鼓舞して"われも軍の庭に"と十八年度志願兵の願書受付を開始以來、府内各署の窓口は應募者が殺到してゐるが、城東署でも去る一日から願書の受付を始め既に三百餘名を突破して銃後半島の底力を示してゐる、なほ來る廿七日午前九時から同署講堂に現在までの應募者を集めて、志願兵銓衡試驗を施行する

輝く一燈

"あとは空つぽぢやよ"
百圓を獻金、露店婆さん淡々

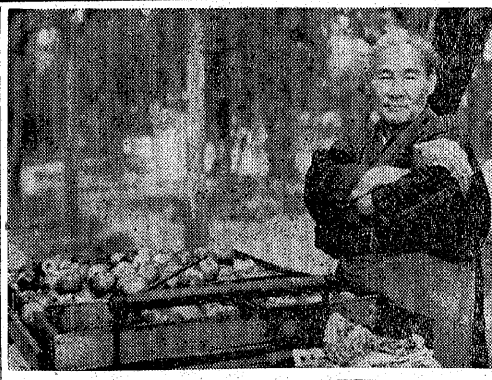

身寄りもない獨りの細腕で資本を貯め露店を開業、それで得た金百円を廿二日京城本町署へ持つた獎忠壇の池の端、夕暮れて行く吹きさらしの路上で古川さんは黙つた通りの型で露店をひらいてゐた、幾年か着古した絣の揆りよけを着て一心に林檎を賣りながら客の少い路傍へ目を投げてゐる姿

このお婆さんが百円を獻げたのだ『お婆さんいつからこの商賣をやつてゐるのです』

と訊ねれば、白い髪を振りながらしつかりした口調で答へた

『五年前からぢやよ、もとは明治町で大山館といふ下宿屋をやつとつたが隣りの花壇に買收されたんでこの商賣を始めたんぢや』

お國訛りをまる出しに古川さんは腕を組んだ、『獻金の動機は』と再問すると

『こゝに來て五年間毎日こゝを通らつしやる兵隊さんの顏を眺めてゐると何だかわし等がかうして樂をしとるのが相すまんやうな氣になつた、そこで五年間貯めた百円を獻金したんぢやがあとは空つぽぢや、だがまだ働けるから金は出來るよ、伜は大阪で立派に育つてゐるし、いづれお召しがあるのを何よりも樂しみにしとる』

露天商の身に燃ゆる烈々たる愛國の血を沸らせた古川タカノさんの擲げた一燈は働く人に感激を與へずにはおかない【寫眞＝露店と古川タカノさん】

感心な本屋さん
毎月一線へ慰問雜誌

第一線將士に毎月慰問の雜誌を送つてゐる感心な愛國本屋―漢江通り二ノ二一三書籍商甲見勝氏は大東亞戰爭勃發以來皇軍の赫々たる戰果に感激、戰地では故國から送られた新聞、雜誌が何よりの慰めになつてゐると聞いて、昨年七月から出征前顧客であつた鐵道局勤務伊藤康治氏ほか四人の勇士達に毎月數冊の慰問雜誌を送つて不自由な戰地の勇士を喜ばせてゐるがこの奇特な行爲は世間の讚辭を買つてゐる

五百圓寄進

日本皮革統制會副理事長に就任した前朝鮮皮革社長中川以良氏は内鮮を視め北支方面の挨拶旅行を濟ませて廿四日『のぞみ』で離鮮東上することとなつたが、思出深い永登浦神明神社に因んで五百円を永登浦神明神社に常備費方を申出でた

ポスター展　米英擊滅　廿五日から三中井

大東亞戰爭第二年を目前に益々長期戰の様相を備へ一層國民の戰意を喚起を促す目的の『米英擊滅ポスター展』は朝鮮報道美術協會、全九州報道美術聯盟主催の下に廿五日から六日間三中井五階催場で開催される

内容は在鮮、在九州の兩作家が一丸となつてポスター原畫の製作に從事、皇軍『ロンドン入城』とか『征け神明の加護我に在り』等六十餘點の傑作を一堂に展示してお手の物の宣傳繪で國民の士氣を鼓舞する

半島縮刷版

"適正農家"建設へ
他に率先、二人の模範地主

【全州】戰時下生産力擴充の先決問題である農村再編成に基く適正農家建設が痛切に要請せられ、道當局でも農村實態調査に着手し農村再編成に乘り出してゐる秋、これと呼應して全北の穀倉沃溝郡内には他に率先して適正農家建設の烽火を擧げた二人の模範地主がある

即ち沃溝郡玉山面の地主平文忠勇（道會議員）同面金子孫作の兩地主で平文氏は"小作人を永久に小作人たらしめる"現在の耕作關係を打破し農家の勞力を基準として十分その家族を養ひ得る耕地を配分し勤勉に働けば將來自分等も自作農になり得る希望を持たせ、增米に挺身するやう農場の再編成に取り掛つてをり一方金子氏は來春を期して同農場小作人の次男を分家させ一戶當り一町五反の耕地を與へ先づ五戶の適正農家を作り共同耕作を行はしめ獨立して一家を支へ得るかどうかを試驗、その結果如何によつて全般的にこれを實施する計畫を進めてゐる、これは一、二篤志地主の善行に止まらず根本的營農關係の改革に對する下から盛り上る運動の烽火と見るべきであつて本道農村再編成に重大示唆を與へるものとして各方面から注目されてゐる

山の江原、山火激減

【春川】所有面の約八割を林野で占めてゐる『山の王國』江原道では毎年の如く山の祟り、即ち山火が頻々と發生し莫大な資源を焦有に歸して來たが、當局の指導宜しきと一般民衆の時局認識の徹底により、本年はかつて見なかつた嬉しい激減ぶりを示してゐる

即ち本年一月から九月末現在までの九ケ月間國有林、民有林を合せて卅一件のみで、燒失面積は二百五十四町八反歩被害額一千五百八十九円に過ぎなかつた、これを前年同期に比べると四十七件の激減、面積四千九百卅二町歩の減少で、被害額は十四萬二千五百九十二円に比べ實に十四萬一千三円といふ巨大な資源が燒失から免がれたわけである

供棉に"勸善懲惡"

【光州】誇る全南の自慢の一つ棉花は二百六十萬貫の献目にかけても供出しようといきまいてゐるが、道農務部ではこれに拍車をかけるため、今回棉作者のうち供出成績の優秀なものには表彰を行ひ他方密賣などする不心得者に對しては大鐵槌を加へることにして棉花供出の"勸善懲惡"方法を次のやうに決定した

▲棉花は軍需國策資源の關係上郡面の割當數量を必ず供出すること▲豫定供出數量の完遂に對しては一定限度の自家消費を認め統制綿布を優先的に配給する▲豫定供出をなさずして自家消費せんとする非常時を認識せざる行爲は慎むべきこと▲各町部落で密賣綿打綿をなすものある時は一應注意しその旨郡面に通知すべきこと▲郡割當供出を完遂した邑面に對しては夫々邑面又は聯盟理事長、愛國班長の表彰方法を講ずること

"百濟の塔"確む　扶餘發掘進む

【扶餘】本月始めから本府博物館嘱託藤澤氏が發掘中の扶餘に遺る"百濟時代の遺物、俗稱百濟の塔"はやはり百濟寺院の址なることが確認され、發掘指揮者藤原氏は左の如く語つた

この寺も三大王寺式配置の伽藍であつたと言ふ目案で發掘を進めてゐる、そして昨今漸く金堂址の規模を明かにするに至りました、金堂址は石佛と平濟塔との中間で土壇も何も殘つてゐなかつたが現在土壇の殘つてゐる石佛の所をあり過ぎるので探りのためトレンチを掘つて行きましたところ果して此處に金堂址の土壇を發見、この表土を削除した結果礎石は悉く取り去られてゐますが栗石の殘存で七間五間の建築であつた事を知ることが出來たのです、それから側壁の南緣と東緣迄とを發掘し出してゐます、その金堂を發掘し内地のものと比較研究の上飛鳥文化と百濟文化の深い關係を證明する資料としてこれを學界に提供する方針です、完了までには未だ相當の日時を要すると思ひます

日婦指導者講習會

【釜山】闘ふ銃後婦人の旺盛な活動は焦眉の急務でこれが促進には婦人指導者層の自覺に俟つ所極めて大きいので日婦釜山支部では各府郡邑面支部毎に二日間宛『日婦指導者講習會』を來年三月まで巡回で開くことになつた

講習科目は日本婦人の使命、世界情勢と軍事常識、總力運動と婦人の務、戰時家庭生活の改善、戰時家庭教育、國防と銃後婦人の務

電車も諸車も從來の通り
けさ南大門の交通網復舊

本年一月から地下道工作のため一部の交通路を停止してゐた南大門附近の片側通行は愈よ廿四日から舊狀に復した、即ち地下道建設を急いで本年一月京電路線を南大門南側に迂回させて以來、これに諸車交通路も併行させて北側路を閉鎖、京城一の交通繊を持つ同附近は常に雑沓を極めてゐたが、愈よ地下道も一部完成期に入つたので廿三日夜徹宵して電車路線の復舊を圖り、廿四日早朝から元通りの姿で電車や諸車を走らせることゝなつた

なほ現在のところ復舊したのは南大門線のみであり太平通線は當分の間從來の儘に置かれてゐる

印象深い一枚のビラ
街の慰問袋

◇…サア胸を張つて歩きませう…の生きくとした姿の宣傳ビラが本町のあちこちにたつた辻に一枚掛つてゐます、いつも胸を張つて歩く総督さんの姿を見なれてゐる京城の人には懷しい繪です

◇…サア胸を張つてあるきませう……と街へ呼びかけるこのビラがまだ餘り多くの人の目に觸れてゐないのは殘念ですが、一度見つけたら忘れることの出來ない印象を興へます

◇…総督さんの胸を張つたその歩き方とこの繪の愛國班員の明るい姿とが見る人々に爽快さを感じさせるから親しまれる、皆さん胸を張つてこの繪のやうに堂々と歩かうではありませんか、かうした歩き方にも銃後の健全な歩調があるのです【寫眞＝胸を張れポスター】

ラジオ　廿四日

朝　六・三〇1『古武道の眞髓』▲七・〇〇（城）今日のお知らせ▲七・四五松本學2朗誦（錄音）▲七・二〇音樂（音盤）▲七・四五（城）今日のお知らせ（鮮語）▲九・〇〇（城）戰時生活問答▲九・三〇（城）國語會話の時間（朝鮮家庭向）田中初夫2放送寫眞版（鮮語）▲一〇・〇〇幼兒の時間ホウヤ・パカパカ新元澄子他▲一一・〇〇低學年の時間『前線だより』坂井市郎

晝　〇・三〇（大）合唱と管絃樂『愛馬進軍曲』ほか大阪放送合唱團、大阪放送管絃樂團▲一・〇〇朗讀『野戰工兵』（二）一加藤好政作―▲一・三〇六大學野球試合實況▲二・三〇（城）1婦人ラジオ學校『雨の話』（鮮語）李家彰2音樂（音盤）▲四・三〇（城）科學物語『紅葉になるわけ』齋藤松稔

夜　六・〇〇1シンデン2（城）お話と唱歌"愛馬進軍"京城子供唱歌隊▲六・三〇（城）教育勅語の御精神（鮮語）夏山在浩▲七・三〇1（城）『教育勅語下附記念に當りて』高橋濱吉2國民合唱『來れや來れ』（指導）奥田良三▲八・〇〇1物語『軍馬』山本安英2世論組曲『そーらん節』ほか上原敏ほか▲九・〇〇（城）放送劇"光明の家"（鮮語）（演出）牧山白水▲一〇・〇〇ベルリンより1『獨逸に於ける出征兵士の慰問方法について』邦正美2ドイツの唄

愛の赤道【248】
竹田敏彦（作）　都竹伸一（繪）

常夏の島（十四）

『それは、他でもありません。大槻君の意志を、飽くまで徹底することです。同時にかうなれば最早大槻君と瑞木さんの問題で、僕がないことです……大槻は現に軍屬として、嚴しい軍紀と多忙な任務の下に、決死で張り切つてゐるのです。たとひ相手が何人であらうと此際戀愛沙汰などに耳を藉さう道理がありません。そんな交渉は寧ろ、現在の彼の立場上、拒絶を強ひる結果になりませう。これこそ、瑞木さんにとつても、何より不愉快なことでせうから。この問題は當分原田さんなどの、肚一つにをさめておいて、大槻君が自由に回答のできる時期まで、お待ちになるのが一番良策でせう。その間に心變りのするやうな、兩君でもなからうぢやありませんか』

『なるほど御尤もです』

丸山らしい意見だつた。

『それでは、私、これで失禮します』

丸山はそこで、すぐ立上がつた。原田と佐智子は、階下まで見送つて、一應二階へ引返した。

『それでは、丸山さんの意見に從つて、萬事僕に任せていたゞきませう。既にかうして一切が明かになり、すべての誤解が解れてしまへば、以前のまゝのあなたと大槻君です。なるほど、丸山さんの言ふ通り、今更軍務にある大槻君にできない返事を強ひなくても、もう御兩君の間には、感謝以上の深い心と心で、しつかり繫がつてゐるお筈です……では、今夜の校長の方は、僕から宜しくやつておきますから。これで、僕も、失禮します』

原田は、につこり佐智子の顔を覗いた。まだ涙の痕をとゞめた佐智子の頰は、驟雨の後のやうにからりと晴れて、明るく輝いてゐた。

それから四、五日經つた夕方――二郎は、いよく開校の運びに近づいた庄民小學校の授業準備で終日校舍につめかけ、大童の多忙を極めてゐた。そして、やうやくその日の仕事も片付けて、學校の正門を出ようとすると、

『ヤア……』

と、先刻から待つてでもゐたらしく、原田が、つかく近づいてきた。

『おゝ、何處へ行つた？』

につこり笑み返した二郎の顔は多年理想とした庄民教育の具體的進捗に、爛漫さうに輝きわたつてゐた。

原田は、それを見て、

『いや、君に會ひたくてね……しかし、いつもながら、張り切つてゐて結構だな』

『おかげで、學校も、來月から店開きだよ』

『それはお目出度う』

『いや、軍の理解や、當君の後援のおかげさ。校長先生にも、くれぐれもよろしく頼むよ……それで、何か用事かね』

二郎は改めて原田に訊ねた。

『用事といへば用事だが、要するに、一口、君の耳に入れておけばいゝことなんだ』

『何だね、それは』

『瑞木さんの問題さ』

『瑞木さんが、どうしたといふんだ』

『君に、ひどく、詫びてゐるんだよ』

『何を僕に詫びるんだね』

原田は、ちよつと口籠つたが、

『丸山さんから、何も聞かなかつたかね』

『聞いたよ……そのことか』

『さうだよ、あの人は、東京へ歸つて、君のことを聞いてから、今日まで實に苦しみつゞけてきたんだよ。ところが丸山さんのおかげで、その誤解もとけてみると、君をそこまで誤解して、苦しんだ自分の淺見不明が申譯なくて、仕方がないといふんだよ』

原田は、かういつて、そつと二郎の表情を覗いた。

新刊紹介

◆マレー研究（内藤英雄著）南方に赴く司政の官吏は勿論南方を志す有爲な興亞日本の開拓者たちの參考書として具體的に著述されたところに特色がある（三円五〇錢東京芝田村町二ノ三・愛國新聞社出版部）

神經痛に此の良藥

神經痛とリウマチスは、まことにお氣の毒な病氣でありますがこの病氣を主治効能とする『聖快散』とゆふ良藥が、當聖山堂にありますから、同病でお困りの方は是非御試服をおすゝめ致します。詳しくは熊本市春竹町（一五一一）聖山堂宛に、ハガキに『病名』を附記してお出し下さい。詳細なる『聖快散』の説明書と、神經痛、リウマチスの養生法をお知らせ致します。

錠　ルーベリ　188

強力　あらゆる化膿症

急性・慢性　淋病に　內服短期治療法

淋病は從來の姑息療法では殆んど其効がなく疼痛や排膿は減じても淋糸の消失は容易でない根治困難とさへ云はれる淋病も注射洗滌等を要せず家庭で短期間に治療目的を達する內服藥が發見された強力リベールが即ちそれである

本剤は二基性アミド剤と他の貴藥との相乘作用による効力の倍加と副作用の一掃に成功したもので單に淋病のみならず左記化膿性諸疾患に應用して驚くべき治療効果を發揮する

副睾丸炎、攝護腺炎化膿性婦人病、丹毒、扁桃腺炎、中耳炎等

製造發賣元　竹村製劑所　大阪市東區南久太郎町

野崎肛門科　入院隨意　京城府岡崎町七（電龍九九三）

健康なる母体

女性の誇り　女性が健康で特に婦人科に疾患がなければ結婚後子寶運に惠まれます。毎月の生理不順、內膜炎、帶下、冷え症等婦人疾患は新發明效果を持つ美神丸の愛用で快癒す。使用手輕一週只一回、一日數錠、自宅で手輕に治癒―處女方も御愛用を（申込次第試藥と衛生寶典送呈）

價 一圓十錢　一圓八十錢　三圓五十錢

美神丸　大阪市東區南久寶寺町　宮内善進堂　振替大阪五七

ニキビが取れて色白くなる

武田產婦人科病院　武田產婆學講習所　京城府長谷川町　醫學博士武田正房

寶塚歌劇團　朝鮮初公演

天津乙女外雪月花組　八十餘名

本日初日　五時開場　一圓八〇錢

プログラム　一部 美とカ　二部 太刀盗人　三部 奴道成寺　四部 寶塚繪卷

廿四日ヨリ五日間　晝一時　夜六時開演

城寶演藝部提供　府民館

主なる出演者　天津乙女　初音麗子　糸井しだれ　秋風晴世　鈴木公子　若宮代　大谷美子　日高百子　新橋ひかる　東郷友子　櫻高美子　雲野かよ子　豊樂子　羽衣歌子　丘川佳子

第五回決算公告　株式會社京城寶塚劇場

らい病　ヒドノコール

洋裁生徒募集

琴、三絃、師匠

科齒　李廸柱　口腔外科・齒科一般

專門大學制服

性病　醫學博士高峰潔

勞務用編上靴

產婦人科　醫學博士橋本吉藏

防空用遮光紙

李炳南小兒科

古着

小兒科內科　横山醫院

分析　京城中央分析所

安田產婦人科　醫學博士安田富

東光堂

京日案內廣告

神經科　城北病院

外科　同仁醫院

好生醫院

金榮壽

京日案內

案內料金

二號型（三行）　一號型（三行）　二號型（五行）　三號型（十行）

看護婦　師範　タイピスト　求貸間　肉部　下宿　貸事務所　倉庫　傳貰　賣家　住宅　美容　寫眞技師　貸家交換　仲居入用　女中數名募集　タイピスト　電話交換手採用　給仕採用　鐘淵朝鮮販賣　女事務員募集　朝鮮理研金屬　事務員募集　賣家　熊川定一　タイピスト採用　鑛山統制會勞務部

城南劇場　日本ニュース　文化勤皇村記　伊賀の水月

中央劇場　日本ニュース　文化映畫　伊賀の水月

若草劇　ニュース　隣組　ビルマ戰記

喜樂館　日本ニュース　電氣兵器　小春狂言

京城寶塚劇場　海の見える家　戰はこれからだ

喜劇映畫　東大寺大佛殿　鋼を削る娘達

朝日座　浪曲大會

明治座　ニュース　空の教室　新雪

新富座　ニュース　東鄕元帥と日本海軍　虹の道

桃花劇場　ニュース　北海の渡り鳥　南海の花束

浪花館　ニュース　東鄕元帥と日本海軍　虹の道

大陸劇場　日本ニュース　電氣兵器　小春狂言

京劇　日本ニュース　空の教室　新雪

城寶　日本ニュース　隣組　ビルマ戰記

和信映畫館　大東亞戰爭戰況　生活とリズム　空の港　落下傘部隊

東洋劇場　青春座公演　『母の力』

夕刊 京城日報

ダカール(佛領西阿)の情勢刻々重大化
ラ佛首相近く伯林へ
ヒトラー總統と會見か

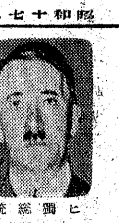
ヒ獨總統

ラ佛首相

ダ佛提督

【リスボン二十一日同盟】ロンドン來電＝佛領西阿の情勢緊迫の折柄、デーリー・スケッチ紙は二十二日の紙上に於て自由フランス筋の報道としてラバル首相が今週ベルリンに赴きヒトラー總統と會見を遂げるだらうと報じてゐる

手段を盡して防衛
ダルラン提督、ダカールに急行

【リスボン二十二日同盟】ビシー來電によれば、フランス陸海空軍總司令ダルラン提督はアルジエリヤから空路ダカールに向つたと傳へられる

【ビシー廿二日同盟】フランス政府は廿二日陸海空軍總司令ダルラン提督のダカール到着に關し次の通り發表した

陸海空軍總司令ダルラン提督はアフリカ各地視察の途次廿二日ダカールに到着し、主席ペタン元帥よりのメッセージを朗讀放送した

しかして右メッセージにおいてペタン元帥は佛領西アフリカの住民が一九四〇年九月英國軍の不當な攻撃に對し斷乎抗爭してフランス領土に一指も染めさせなかつたに對し深甚なる感謝を表明し合せてつぎの如く述べてゐる

幾多のフランス人が尊い生命を捧げたダカール領に對し今後如何なる攻撃が加へられようともフランス政府はあらゆる手段を盡して防衛に努めるだらう

佛、對獨協調策を強行

【ビシー廿二日同盟】ラバール首相は廿一日ドイツ占領地の各地方長官を招集して現下の一般情勢に對する政府の方針を詳細説明し對獨協調政策について協力を求めた、ラバール首相は廿日の演説について今回もフランス勞働者に對し未だ米英依存の夢さめず徒らに消極的態度をとり續けてゐるもののあることを警告し、これらの者に對し獨佛協力の必要を説いたのち、協力を肯じないものに對しては政府は今後斷乎たる處置をもつて臨むべく資本家たると勞働者たるを問はず一切の反抗を許さぬ旨聲明した、ラバール首相の右聲明は政府の勞働者徵用政策が非常に難關であることを示すものとして注目される

英の新雷擊機

【ストックホルム廿二日同盟】ロンドン來電＝英國空軍省はハムプデン爆擊機を雷擊機として使用してゐる旨廿二日初めて公表した 最近まで同機は機雷敷設に使用されてゐたがこのほど長距離用雷擊機として必要な改裝を加へた樣子で、爆擊機としての性能は時速二百六十五哩、行動半徑一千七百二十五哩である

米沿岸航行に許可制

【ブエノスアイレス廿二日同盟】ワシントン來電＝ルーズベルト大統領は廿二日アメリカ沿岸航行船舶に對し新取締令を公布した、これによればアメリカの東西兩沿岸近海を航行する船舶は今後總て晝夜の別なくアメリカ當局の航行許可を得なければならない

英、糊塗に腐心
第二戰線 ソ聯矢の催促

【ストックホルム廿三日同盟】デーエヌベー通信はロンドンからの情報としてソビエート政府が即時第二戰線開始を英國政府に要請したと報道してゐるがソビエート大使マイスキーは南阿首相スマッツとの會見で第二戰線の緊急な所以を强調したと解される、第二戰線をめぐる米英兩國とソ聯との關係は頗る微妙でまづワシントン駐箚リトビノフ大使ついでスターリン首相が公然第二戰線の開始を要求したが、ナチス黨副總統ルドルフ・ヘスの身柄處分に關するソビエト政府の要求も英國政府の老獪な保身術に對する嫌がらせと解される、米英兩國からの物資補給についてもソビエート政府筋にはかなり不滿がある樣子だがその間一枚重要な政府機も加つて英國政府が少數の機、機をも割くことが出來ぬのかと反問してゐると傳へられる、ニュース・クロニクル紙の前重慶特派員ウエルダー・マクナルドは消息の事情をすつぱぬき廿二日の同紙上に同特派員のニューデリーからの電報が一面トップに掲載されたゝめロンドン政界に異常な反響を捲き起したと傳へられる 聯合軍が歐洲大陸に本格的な第二戰線を展開出來ぬことは消息筋の一致した見方だが、結局以上の情勢下に如何にして局面を糊塗するかゞスマッツをはじめチャーチルその他の苦心してゐるところと解される、米國軍のリベリヤ進駐その他聯合軍の西アフリカに對する行動を要するに不合理、苦心の對策であらうがフランス政府は陸海空軍總司令ダルラン提督を現地に派遣してあくまでダカールを死守する決意を表明してゐるからこの方面の作戰も決して容易ではあるまい、ただし英國政府筋では、なんとか態勢を整へるのに腐心してをりベビン勞働相が二十二日英國下院において徵兵年齡の引下げに關し

徵兵年齡が、一九四一年十二月に十九ケ年六ケ月に引下げられて以來當局は大規模の動員を繼續してきたが、政府のみるところでは徵兵年齡の引下げはもはや遷延を許さぬ焦眉の急務となつた

と述べたのに關してもマイピーロンドン電などは第二戰線への準備行動と報道して當局に務めてゐる

米英に媚態
國民參政會 蔣演説要旨

【上海二十二日同盟】重慶來電によれば、第三次國民參政會は廿二日重慶に於て開催、蔣介石は開會式に臨んで一場の演説を行つたが米英兩國大使をはじめ重慶駐在の各國外交官も特に來賓として同大會に出席した

【上海二十三日同盟】重慶來電によれば、蔣介石は二十二日の國民參政會開會式における演説で米英の在支治外法權撤廢の重要性を極めて誇大に吹聽するとともに國民の經濟生活における自制自重を要望した、右は米英の援助ぶりに對する重慶部內の不滿を緩和し破綻に瀕する抗戰財政の建直しに腐心するの餘り、希望なき抗戰を嫌ひ自棄的生活に陷する治下民衆に協力を切望、窮境を打開せんとする魂膽と見られてゐる、蔣介石の演説要旨左の如し

一九四二年は中國の國際關係に於て記念すべき年として米英兩國は在支治外法權を速かに撤廢するため交渉を開始する用意ある旨發表した、之は双十節の贈物であるばかりでなく兩國の我らに對する同情と誠意を表徵するものである、治外法權の廢止は國際間の自由、獨立、平等を獲得せんとする國民黨の重要指標である、中國が平等な待遇をうけることは中國に對し國家的にも個人的にも一層大なる責任を負はせるものである、中國々民各自その任務を果すべく努力すべきである、戰後の世界は自由と平等の上に建設されねばならない、戰爭において經濟的部面は軍事的部面と同樣重要なるものである、政府は物資の買溜めや暴利を貪ることを嚴重取締り物價を安定せしめる決意である、中國々民は最も質素な生活をなさねばならない、奢侈放縱な生活をなすものは國を害するものである

暴虐米機重罰布告
獨當局も全幅の支持

【ベルリン廿二日同盟】帝國政府の米國飛行士處分につきドイツ外務省スポークスマンは廿一日夕刻次の通り言明した

日本政府の措置に對してドイツ政府は完全な諒解をもつてをり、ドイツにおいてもこの問題はより深刻に取扱ふべきことを明らかにしたい

【ベルリン廿三日同盟】帝國防衛司令官の發した敵機重罰布告に對し獨政府は全幅の支持を表明してゐるが、とくに外務省當局は廿一日敵國側におけるギャング的手段が漸次增加しつゝあるに鑑みドイツも多分將來同樣により嚴重な手段を採用するであらうと語つた

伊空軍ジブラルタルを強襲

【ローマ廿二日同盟】イタリー空軍は廿、廿一日の兩夜にわたりジブラルタル要塞を大擧爆擊、要塞ならびに港灣施設に猛爆を加へたのち英防衛軍の頑強な抵抗を衝して全機無事基地に歸還した

エジプトで大空中戰

【ローマ廿二日同盟】イタリー軍司令部二十二日發表

一、二十日エジプト戰線では大空中戰が行はれた、すなはち樞軸軍および英軍はそれぞれ二百機から成る空軍大編隊を出動せしめ大空中戰を演じたが、イタリー空軍は英機四十四台を、また獨軍は十一台をそれぞれ擊墜した、樞軸側の損失は十一機である

一、廿一日樞軸空軍は同戰線で地上部隊と激戰中の敵部隊に對し再度有効な爆擊を加へるとともに英機八台を擊墜した

"溺れるもの、喜劇"
獨紙、南阿首相の演説を論駁

【ベルリン廿二日同盟】ドイツ各紙は廿二日の紙上で一齊に南阿首相スマッツのイギリス兩院合同會議における演説を取りあげ『溺れるもの、喜劇』と斷じてゐる、曰く

ロイドジョージによつて『現在の大政治家の一人』として紹介されたスマッツは崩れ行くイギリス帝國を救濟する忠言を與へず、徒らに空虚な言葉を弄して最早濟度の餘地ないイギリス帝國の運命を蔽ひ隱さうとしてゐる、スマッツの演説は要するに第二戰線への希望と大西洋憲章のむし返しと國際聯盟の復活をくどくどと述べたに過ぎず、潜水艦戰や歐州新秩序建設に關する聯合國の對策、經濟封鎖と經濟戰爭乃至不敗のドイツを如何にして破るかなどのイギリス刻下の重要問題には一言も觸れてゐぬ

安全感の喪失 伊も見解表明

【ローマ二十二日】南阿首相スマッツの演説に對しイタリー政府筋では二十二日つぎの見解を洩らした

スマッツは今日までイギリス國民の自負してゐた安全感がすでに喪失したことを卒直に認めたは今次の大戰をもつて前大戰の連續なりとするとともにこの戰爭は一、九四四年前には終熄せず、はじめの三年は聯合國は專ら防禦態勢をとると論じ最後にさらに慘憺な恐るべき死闘が來ると結論しその危機を指摘してゐる

チリー新内閣 主なる顔ぶれ

【ブエノスアイレス廿二日同盟】サンチヤゴ來電によればリオス大統領は外交政策に關する内閣内の不統一に鑑み廿日内閣を解體し新内閣の組織に乘り出したが、外相の銓衡で行き惱み漸く廿二日に至り組閣を完了した、新内閣の主な顔ぶれつぎの通り

大統領 ファン・アントニオ・リオス(急進黨)
内相 ラウル・モラレス(急進黨)
外相 ホアキン・フェルナンデス(急進黨)
藏相 ギリエルモ・デル・ペドレガール(自由黨)
國防相 アルフレド・ツアルテ(急進黨)
文相 バソハメン・クラロ(急進黨)
勞働相 マリアノ・フストス(民主黨)
法相 オスカール・カハルド(急進黨)
土地相 エンリケ・アリアガ(社會黨)
農相 フェルナンド・モリレル(急進黨)
厚生相 ミゲル・エッチエパルネ(社會黨)
商務經濟相 フロイラン・アリアガダ(社會黨)
公共事業相 マヌエル・イダルゴ(社會黨)

山田鮮鐵局長來福

【福岡電話】鮮鐵局長山田新十郎氏は廿三日午前十一時四十五分博多着列車で來福、博多驛を視察したが午後三時五十分發列車で下關に向つた

一元的關稅制度確立す
マレーの財政健全性を發揮

【昭南廿二日同盟】マレー軍政監部では占領以來財政方面においても現地自活の方針をとり戰前の租稅については徵收し得るものはこれを活用賦課して來たが、關稅のみは世界各地との輸出入路杜絶のため一時中絶の已むなき狀態にあつたところ、最近南方交流物資ならびに對日還送物資など輸出入交易はますます頻繁を極めて來たので現地財政の自活の見地から今回これら輸出入物資に對しては取引稅として從來の關稅に代り一定の稅率を課することになつた、これと同時に從來戰前の稅率に基づきマレー各州間において一部徵收してゐた州間關稅を一切撤廢することになりこのほど通牒をもつてこれを各州長官に通達した、戰前マレーでは海峽植民地、聯邦州、非聯邦州などの各關稅制度は相違し各州間通過の物資に對しては區々な稅率により關稅を課してゐたもので占領後之をそのまゝ踏襲してゐた州が一部あつたが、今回これを一切撤廢し取引稅をもつてする一元的關稅制度を確立したことはマレーを一帶とする關稅制度確立の具體化と見られこれによつて今後のマレー財政は稅收入の增加とともにいよいよ健全性を發揮するものと期待される

四省調査團サイゴン着

【サイゴン二十二日同盟】陸海、大藏、商工の四省南方關係擔當官より成る金融財政調査團一行七名は二十二日午後三時空路サイゴンに到着したが、一行中の大藏省為替局總務課長久保文藏氏は調査團の目的などについて左の如く語つた

われわれ南方關係の仕事をしてゐるものがまづ實際の事情を見なければならないと思ひ一緒に出かけて來た次第だ、二十五日サイゴンを出發ラングーンに飛びペナン、メダン、昭南、バタビヤ、スラバヤ、クチン、マニラなど南方各地を約一月の豫定で視察、現地官民の意見を聞いて主として金融財政狀態を調査する豫定である、歸途台北で意見交換を行つた上歸國後整理して報告書を出したいと思つてゐる

米軍需生產 新統制策實施

【ブエノスアイレス廿二日同盟】ワシントン來電＝アメリカ戰時生產局長官ドナルド・ネルソンは廿二日新聞記者團會見席上、軍需生產を一層增大するため不用不急民需の全的生產停止を含んだ嚴重なる新統制を實施することになつたと言明した

消息

◇曾[illegible]勇氏(朝鮮鑛業開發取締役)廿三日〃あかつき〃で歸城
◇鹿島隆駿氏(鹿島組相談役)同上
◇中馬越之助氏(京城府會議員)町會總代視察團を率ゐて二十四日〃あかつき〃で內地へ來月六日歸城の豫定
◇近藤平四郎博士(東大名譽教授)興南より廿五日入城半島ホテル

時の録音

明年度に優先採擇化さるべき重要案件二十九を決定。
×
臨戰先議決定方針の具現化として大いに意義あり。
×
だが、更に重點主義の重點主義が望ましい。
×
愈よ朝鮮置籍船に徵用令、海運の全日本的統制だ。
×
だが、これも朝鮮の協力的態度によるものだ。
×
たゞ一つの自由主義經濟の殘壘株取に愈よ統制の手。
×
その前提としての取引員の整理統合また已むを得ざるべし。
×
寄附金品上乘の成績。一〇〇%を目指してもう一息だ。

小倉侍從 けさ離鮮

【釜山電話】外地蒼生の上に垂れさせ給ふ畏き邊りの有難き思召を體し去月廿二日朝釜山上陸來鮮した小倉御差遣侍從は御來鮮一ケ月にわたり全鮮各道の津々浦々に至るまで巡視し、大東亞戰下半島の擴充に邁進する半島產業戰士の活動狀況或は皇國臣民に徹すべく努力を續ける農民の姿、又は軍人援護に精進する銃後婦人の活躍など半島二千四百萬民衆の總努力の實情を具さに實視し二十二日の釜山視察をもつて全日程を滯りなく終了、二十三日朝釜山發歸東の途についたが、今こそ半島の全官民は畏き思召に應へ奉り職域奉公に邁進大東亞戰爭完遂の決意をさらに固く致してゐるのである

【寫眞＝廿二日國幣小社龍頭山神社參拜の小倉侍從—釜山要塞司令部檢閲濟】

大東亞戰爭一周年
記念行事實施要領
けふ發表

【東京電話】政府は大東亞戰爭一周年當日たる十二月八日を期して全國的に記念行事を實施し征戰完遂決意昂揚の一大國民運動を展開することゝなり、かねて情報局を中心に具體案を練つてゐたが、二十三日午前八時より首相官邸に開かれた次官會議の席上奥村情報局次長より大東亞戰爭一周年記念行事實施要領を提案説明し、これを中心に各次官より活潑な意見の開陳があつたのち、これを決定同九時散會した、右實施要領は全國における各廳各地方において行はれる記念行事を指導する具體的内容をもつもので午後四時情報局より發表される

常設委員會を活用 物價協力會の運用方針

【東京電話】中央物價協力會議では過般中西事務局長の就任とともない新たに理事制を採用、岡本兵太郎ほか六名の理事を任命して陣容の強化をはかつたが、さらに今後は從來の姑息な事務局中心の會議運用に再檢討を加へ常設委員會を活用してゆく方針を決定、すでに設置済みの一般、化學、機械、燃料、動力、食糧、交通、勞務、纖維改善、重工業、纖維、金融の十二委員會がいよいよ本格的活動を開始することになつた、しかし同會議では生活必需物資の價格ならびに配給問題の解決が焦眉の急を要するため、まづ生鮮物などに關する對策案を樹立關係當局に建議すべく目下檢討を進めてゐるがこれが解決には中央、地方一體となる協力が重要なるに鑑み地方物價協力會議との連絡緊密化についても考究を進めてゐる

裏海の要港アストラハンへ
獨、ス市南方に新行動

【ストックホルム特電】(廿二日發)モスコー來電ドイツ軍大部隊は廿一日以來突如スターリングラード南方において新行動を起し目下スターリングラード、アストラハン間のボルガ河の三角地帶に向け猛進擊中と傳へらる、而してソ聯側の觀測によればドイツ軍作戰部隊はボルガ河下流沿岸地帶の制壓を目指すものと見られてゐる、目下の戰闘區域については確報はないがドイツ軍はアストラハン北西方凡そ百五十キロボルガ河右岸の要衝エノダエフスクに向け進擊しつゝあるもの〃如くである、なほ中立國筋の報道によれば、ドイツ軍は嚴冬期以前にアストラハンの線に達しこれが攻擊を開始する作戰を取るものと見られてゐる

十月工場の完全占領未だし

【ストックホルム特電】(廿二日發)モスコー來電＝スターリングラード戰線ではドイツ軍は目下スターリングラード市唯一の據點赤色十月工場に攻擊を集中、連日重爆擊と砲擊に續く戰車、歩兵部隊の肉彈突擊を續けソ聯軍を驅逐しつゝあり數日來の降雨はスターリングラード市周邊一帶を泥濘と化しボルガ、ドン兩河の中間地區には本年最初の降雪を見攻擊軍もこのためその鋭鋒を十分に發揮出來ないでゐると傳へられる一方ソ聯軍も天候の惡化を喜んでゐるとはいへ急激な寒帯のため凍傷患者が續出し狼狽してゐる模樣である

【ベルリン廿二日同盟】スターリングラード攻略はいよいよ最後の段階に至つたが、赤色十月工場は完全に要塞化しその中に殘敵が相當立てこもつて頑強な抵抗を試みてゐる、ドイツ軍は十七日突入した赤色バリケード工場の殘敵掃蕩を續けるとともに目下赤色十月工場に重砲の攻擊を續行中であるがドイツ軍當局の言明によると、歩兵戰車は未だ全然その攻擊に參加してゐないので完全占領までには未だ相當時間の餘裕がある

冬將軍を反擊

【ベルリン廿二日同盟】十月もそろそろ終りに近づいてけふこの頃歐洲大陸東北部では晩秋の氣が漸く深まつて來たが、廿一日ベルリンに達した情報によれば、東部戰線では連日惡天候がつゞいて殊に北部、中部方面では道路も泥濘や畑も泥水が溢れ作戰行動を相當阻害してゐる、赤軍はこれこそ救ひの神『冬將軍』の出陣とばかり氣をよくしてボルコフ戰線やルジョフ方面でこの惡條件を利用して盛んに逆襲を企てゝゐるが獨軍も昨冬の經驗で今年は充分な用意が出來てをり、惡天候に備へる陣地構築は勿論のこと、さらに積極的作戰行動に對する訓練も準備も出來てゐるので赤軍攻擊の逆の手をとつてこれを捕捉殲滅することに成功してゐる、ソ聯側ではボルガ河東岸の赤軍重砲が非常に强化されこれが獨軍の最後の作戰を阻止してゐると宣傳してゐるが、これに對し獨軍當局は二十一日夕刻『假にこれが事實としても殲滅戰の作戰方針はなんらの支障なく遂行され占領の時日を決定するのはわが軍の意思如何にかゝつてゐる』と反駁し完全占領への絕對的自信を示してゐる、北方からの掩護砲擊も漸次弱まり寧ろドン、ボルガ兩河の中間地區では赤軍はスターリングラード陷落後の獨軍の大攻勢を恐れ、本格的な防禦陣地を造つてゐるほどであり、赤軍が反擊の企圖を放棄した樣子である、一方獨軍當局の言明では戰線全般の氣候は連日惡化する一方で最早大作戰は期待出來ない狀態になつてゐる。ただ南部戰線では惡天候にも拘らずツアプセ攻略部隊が着々進擊をつゞけてゐる

英徵兵年齡引下

【ストックホルム廿二日同盟】ロンドン來電＝イギリス政府は人的資源の不足に鑑み徵兵年齡を十八歳に引下げることに決定、ベビン勞働相は廿二日下院において徵兵令の公布を發表したが、右に基き滿十八歳の壯丁は十一月七日登錄を了し一月後徵兵檢査をうける豫定である、これら壯丁は十二月上旬までには召集される見込みである

墨、徵兵制實施

【ブエノスアイレス廿二日同盟】ロイター通信メキシコ電＝メキシコ大統領カマチヨは十八歳より廿五歳までの男子に徵兵制を實施する法令に廿二日署名した、なほカマチヨは目下五十萬の兵を服務のために訓練する計畫が進行中であると言明した

濠、國内整備に大童 青壯年全部を登錄

【リスボン廿二日同盟】メルボルン來電＝太平洋戰局の逼迫に鑑み濠洲政府は危機對策に大童だが、陸相フォードは廿二日一、二、三各級所屬のうち未だ兵役登錄を了しない壯丁は即時登錄するやう要求した、一、二、三各級は濠洲兵力の根幹をなす壯丁だが從來重要產業、保護職業に從事する分子を除き全部召集されてゐるが、人的資源の不足に鑑み濠洲政府は未登錄の市民に一層自發的登錄を要請し、應じない場合は罰則書を出して事情の陳情を要求し、さらに進んでは各人について嚴重な鑑識を實施することに決定したさらに陸相は卅五歳から四十五歳に至る既婚男子を含む第四級所屬の市民をも動員する意向を表明した

臨時知事會議
二十六、七兩日招集

明年度における食糧對策ならびに朝鮮青年特別錬成令具體的實施方針を協議決定のため來る廿六、七兩日間臨時各道知事會議を招集することゝなつた、右知事會議に引續き各道產業部長ならびに道農務課長會議を開催、さらに細目にわたり食糧對策を協議決定し明年度の食糧對策に完璧を期することゝなつた

英勞働相言明 勞賃統制に不滿

【ストックホルム廿二日同盟】ロンドン來電＝廿一日の英下院で勞働賃銀統制問題が論議されたが、勞働相ベビンは勞働賃銀の統制は勞働者に對する重大な社會的意義を有するのみならず生產能率をも著しく阻害するに至るであらうと反對意見を表明左の如く述べた 現在英國の造船所勞働者は米國のそれに比し約二倍の生產能率を上げてゐるにもかゝはらず賃金は米國勞働者よりもはるかに低い點を看過してはならぬ

女性 生理の調整に! 副作用なく効果的確
月經障害 慢性頭痛 婦人科諸症
純正强力女性ホルモン ナポロン
大木合名會社

茶道具陳列 二十四日—三十日 於・四階
同時に 平川雅夫 油繪小品展 於・四階
京城 三越

藤本の堅實本位 投資信託
500圓→專門家が運營→種々の證券へ分散投資＝堅實・有利な新貯蓄法
詳細は説明書によつて御研究下さい(説明書急送中)
第二次賣出受付 10月21日→28日
大阪市東區北濱二丁目 京城府黃金町二丁目 藤本證券

體力錬成の秋!
仕事に倦怠や疲勞を覺える事はありませんか?
全國有名藥店及百貨店藥品部に有り
二五〇瓦 二圓八十錢
五〇〇瓦 五圓
卓抜なる効果を發揮する精力强進劑
參茸(サンジョウ)トニク
製造發賣元 慈善堂製藥株式會社

家庭温泉藥 シロラクヂン
神經痛 ひえ症 ロイマチス 婦人病 ひふ病
胃腸病・ぢ疾 腺病疾等には 心持よく芯から温めてよくなる
盛大堂
盛大堂製藥所

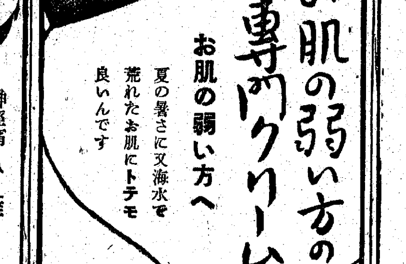
お肌の弱い方の專門クリーム
お肌の弱い方へ
夏の暑さに又海水で荒れたお肌にトテモ良いんです
丹頂クリーム
丹頂チック本舗・金鶴香水株式會社

しつぷは三十分 デルモライツ
感冒 肺炎 扁桃腺炎 肋膜炎 中耳炎
速かに充血を去り熱を下げ痛みをとる獨特の作用を持つ最新のしつぷ藥
株式會社 藤澤友吉商店 大阪・東京・京城
D1736

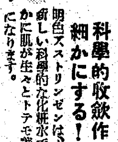
キメ細かな素肌美をつくる
美容にも科學の力を
キメ細かな肌は美人の第一條件
キメ細かな健康な肌は美人の第一條件ですが、キメを細かくするには、皮膚をひきしめ、毛孔を縮める事が第一です。ところが從來のクリームや化粧水はこの皮膚をひきしめ、毛孔を縮める作用(これを科學的には收斂作用といひます)が不充分でした。
科學的收斂作用でキメを細かにする!
明色アストリンゼンは、此の收斂作用を特に有する新しい科學的な化粧水で暫くつゞけると、キメが細かに肌が生々とトテモ美しくなつて來るのがお判りになります。
明色アストリンゼン
10—114

選ばれた〃鍬の戰士〃
營農法を見學に近く內地へ

戰時食糧問題につれて朝鮮の農業再編成が強く叫ばれるとき、朝鮮興農會では內地の先進營農法を朝鮮に取り入れるため全鮮各道から中堅青年五十名を選拔〃興農報國青年隊〃を組織して廿六日京城發派遣することゝなつた

一行は廿八日から十一月廿六日まで熊本縣下益城郡隈庄町の農家に一戸一人宛配屬され、聖戰下內地に於ける銃後奉公の實情と進歩せる營農法の實際とを身をもつて體得するが、各道から選ばれた廿歳以上卅歳までの中堅青年は出發を前に廿四、五の兩日農政府京城經濟訓練所で綜合訓練を行ひ、廿六日本社で結團式を行つた上同日午後七時四十分發の列車で出發する豫定である

ほか城大教授、農事試驗場等の權威者を招請しその指導を聽講するほか[illegible]に關する講義を行ふことゝなつてゐる

海員の短期養成へ

【東京電話】高等海員を養成するため海務院ではさきに開校した神戸、鹿兒島の二ケ所の短期高等海員養成所についでさらに東京、神戸の二高等商船學校內に同講成所を新設、今月末から學生の一部を開始することゝなつた

修業年限は三ケ年で豫定人員は航海、機關兩科それぞれ二百名づつ、入學資格は中等學校四年修了以上で十九歳未滿までに限られるが、入所中は授業料は不要、食費、服、一切官給で志願者は十一月廿四日から廿七日まで四日間、名古屋、函館、門司の各海務、のほか東京、神戸の兩高等商船、鹿兒島商船で行なれるが、願書締切は十一月十八日までゝある

第二回國民學校教育研究發表會
特殊事情を再檢討
女子師範附屬國民校で開催

少國民教育に携はる教員によつて國民學校教育に熱心な研究を重ねてゐる京城女子師範附屬國民學校教育研究會では來る廿九日から三日間、同附屬國民學校で第二回〃國民學校教育研究發表會〃を開催兒童教育に對する新たなる體驗と研究の結果を一般に發表し時代に即する學校教育の刷新に寄與することゝなつた

本年度の研究發表會は初等科第一、二學年の學校教育、特に半島としての特殊事情を加味した教育、訓話、指導の研究が中心におかれてをり發表事項は藝能科、體鍊體操、理數學を初め國語生活の純化、和合感教育の體系指導、生活に徹底する國民學校經營活動面等相當專門的な方面にまで及んでゐる

このほか本大會に特に[illegible]

善政に敬服
徐中國大使語る

特日中華民國大使徐良氏は國府宣傳部長林柏生氏と共に廿二日入城、小磯總督、板垣軍司令官と總督府に訪問[illegible]

溫め日華親善の契りを固めたが廿三日宿舍朝鮮ホテルで次のやうに感想を語つた【寫眞＝徐大使】

朝鮮は大正二年在野時代に一度通過したことがある、當時と比べると全く各方面とも隔世の觀がある これによつても正義日本の半島民衆に對する深い愛情と善政とが充分に察しられて深く敬服してゐる 今回は非公式ではあるが小磯總督並に板垣軍司令官にお會ひして種々お話を伺ふと共に在鮮華僑たちが並ならぬ御世話になつてゐることについて御禮を申上げるため參つた次第である 殊に大東亞戰下在城華僑たちは總督府當局から非常な御援助を戴いてゐることをきゝ深甚なる感謝を捧げるものである、今後も何分よろしく御援助を賜るやう民間各位にもお願ひしたい、これから北京を經て郷里の天津に歸省の上、日本へ歸任する

林柏生氏ら總督を訪問

入城中の林柏生中國宣傳部長は徐良駐日大使を伴ひ、廿三日午前十一時十分總督府に非公式に小磯總督訪問に田中政務總監に挨拶懇談をなし、つゞいて正午から總督官邸における歡迎午餐會に臨んだ

第六回戰債
三府邑早くも賣切れ

第五回大東亞戰爭國債六百萬円は廿二日から全鮮一齊に賣出されたが、總額の約七割を消化する全鮮主要都市廿三府邑では開城、濟州、海州の三府邑が初日には早くも賣切れ賣行を示し、なほ全鮮では七分一厘の消化成績であつた

戰捷を壽ぐ菊花
德壽宮・廿八日から開苑

九段に咲く將兵の武勳をたゝへてか、近づく聖戰下の明治節を謳いでか、京城德壽宮の菊が例年に優つて馥郁の花を開きはじめた 厚物、大管、嵯峨、伊勢…などなど十幾種の種類が作柄を誇つて實に千五百餘鉢 開苑の曉は今年もまた多くの秘種、秘作が府民の目をうばふだらうが氣候のため花は少し遲れて明治節あたりが見ごろ 廿八日から一般の觀覽に供する豫定だとある【寫眞＝馥郁と咲き誇る菊花＝德壽宮で撮す】

兄弟四人が大空へ
遺志を繼ぐ荒鷲家族

【裡里電話】わが無敵空軍として大陸の戰野に奮戰、赫々たる武勳を樹てゝ散華した名譽の兄を持つ弟三人が兄の遺志と深い母の愛情と力添によつて今度目出度く空への希望が叶へられたといふ軍國日本に相應しい話題——

全北裡里邑內田代食堂の女將ハルさんの長男實氏は支那事變勃發と同時に一等飛行士として目出度く應召大陸の戰野に奮戰、去る十四年七月十九日〇〇において戰死を遂げたのであつた、當時[illegible]してゐたが兄の生前の意志を繼いで現在〇〇飛行場に少年航空兵として活躍してをり次弟正君は又今夏の徵兵檢査に見事甲種合格、入營の日を待つてゐるが、既に航空隊の地上整備員として內命をうけ光榮の日を待ち侘びてゐる、三弟弘君は今裡里工業第一期生として三學年、少年航空兵の募集に應募この程願書を提出し學校でも弘君なら大丈夫とその意志を激勵してゐるのであるが、四人の愛兒を次々に戰場に送り出さうとしてゐる軍國の母田代の女將は語る

長男がお國の大切な飛行機を失つた事だけでも家族一同が氣にしてゐますのに軍人援護會や其他の方から遺族の御待遇を戴き勿體ないと恐縮してゐます、子供達が次々に兄に代つて御奉公するんだと力んでゐますが兄の手引とでも申しませうか、兄弟全部が飛行機關係で進むになりましたことを心から喜んでをります

ペストの治療法
滿洲國の〃防疫戰士〃が發見

【新京廿二日同盟】癩病の宣告は死の宣告であるとさへいはれた恐るべきペストが防疫の第一線に挺身する防疫戰士の決死的實地研究の結果早期發見さへすればほとんど治癒するといふ劃期的な世界最初のペスト治療法が發案され滿洲國防疫戰士に凱歌が擧げられようとしてゐる

民生部防疫官兼吉林省ペスト防疫所長加藤正吉氏はペスト防疫に活躍中たまたまドイツの文獻から暗示を得て肺炎菌、淋菌など球菌に效果のある某藥品が桿菌と球菌の合の子であるペスト菌にも效くのではないかと昨年末從意實地研究を進めた結果、このほど八十パーセント乃至九十パーセントの治癒率を示し死亡率と治癒率とが正反對となつたといふ好成績を得るに至つたので今後さらに研究を重ねたへ十二分の確信を得れば明春の醫學界に發表しようと意氣込んでゐる

戸籍の重要性を徹底
標語を懸賞募集

戸籍は國內行政の根幹で、殊に徵兵制度の實施には戸籍の整備は缺くべからざるものであるが、昭和十九年度から朝鮮に實施せられる徵兵制度に備へるため半島民衆に戸籍の重要性を認識せしめるため總督府法務局では次の如く標語を募集する

一、內容＝1、戸籍の重要性を一般的に強調せるもの、2、迅速正確なる屆出をなすは國民の義務なることを強調したもの、3、錯誤、遺漏するものは速に整備すべきことを強調したるもの

二、用語＝國語または朝鮮語

三、國語及び朝鮮語共、一等三十円、二等十円（各四名）

四、締切＝昭和十七年十一月十日

五、送先＝總督府法務局民事課戸籍係

六、用紙＝官製ハガキ（三句以內連記差支へなし）

早くも〃冬の尖兵〃
京仁地方に寒波の電擊

【仁川電話】水道にも秋冷を感ずるこのごろ木枯しに乘つて例年より一ケ月も早く急襲した寒波が廿一日から京仁一帶を蔽はせてゐる廿二日の夜中は氣溫がぐんぐんと下り零下三度、各家庭の洗面器や防火水槽が結氷して今年初めての氷を見た、この初氷は昨年に比べて五日も早く日中の寒さは一ケ月も早い

樂園町　電光三〇七四
李炳南小兒科

總督府各局部對抗國防鍊成競技大會

役人も大いに國防體力を錬らうといふ「總督府各局部對抗國防鍊成競技大會」が、廿四日午後一時から總督府東側運動場に[illegible]魂を練展げる

大會には高等官連から判任官、雇員ら、それに娘子軍も交へて防毒面着用四百米競走、手榴彈投、砂運び百米競走、彈丸百米競走、俵擔ぎ四百米競走、高等官砂運び四百米繼走、女子砂運び四百米繼走、砲丸投など、戰時色をたつぷり盛つた種目にわが局部の名譽をかけて敢闘、決戰下に逞しい役人の氣宇を昂揚する

詩吟劍舞秋季鍊成大會

朝鮮詩吟劍舞聯合會では今般國民總力朝鮮聯盟、竝に朝鮮音樂協會の後援を得て本月二十五日（日曜日）夕五時半から京城府民館中講堂で皇道精神の宣揚を眼目とする詩吟劍舞秋季鍊成大會を入場無料で開催することになつた 出演者は各會派師範その他選拔代表等二百名で、朝鮮軍報道部長倉茂少將の特別講演も豫定されてをり一般の來聽を希望してゐる

かぜ・ねつに
カスピリン
一名桃色かぜぐすり（タマク）

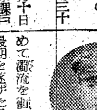

故岡崎上等兵の英靈凱旋
廿五日に町葬

世界戰史を飾る無敵皇軍のジョホールバル敵前渡河戰を彷彿たらしめて激流を衝く渡河作戰中壯烈な最期を遂げた京城旭町一ノ一〇〇岡崎治夫上等兵（朝鮮販賣會社常務取締役岡崎武一氏次男）の遺骨がこのほど現地まで出迎へた嚴父に抱かれて無言の凱旋をなし、廿五日午前十時から南大門國民學校庭で旭町々葬をもつて、英靈を手厚く弔ふことになつたが、故岡崎上等兵の壯烈な戰死は殿下の閲典に浴し近く靖國神社に合祀されることになつてゐる

故上等兵は京城商業を昨年卒業大阪安宅商會に勤務中、岐阜部隊に入營、向滿洲派遣部隊として活躍してゐた、學生時代は柔道三段の猛者で相撲の選手でもあり人望も厚かつた有爲の青年で各方面から痛く惜まれてゐる【寫眞＝故岡崎上等兵】

藤本の
投資信託
第二次賣出
申込期間
十月廿一日→廿八日
說明書送呈
京城府黃金町・電本局二八九六
藤本證券

けふの市況

株式一 成行を警戒 不安定

前場 株價の思惑抑制策に關聯して取引所の機構改革問題もあるのでその成行如何が特に警戒され一般に嫌氣を助長してゐる、何分にも落付きと人氣の不安定は免れ難く人氣筋に[illegible]られたもの程警戒が濃厚であつた 時局重工業を筆頭に二、五円方一齊安を示し、今週明けが注目されてゐた

後場（下支へ）狼狽的な投物は一巡漸少したので下値には弗々ながら利喰ひ買物あり大體下支へ模樣を呈した

〃實物〃整理安

當周の思惑抑制策は地場玄人筋は勿論、一般大衆筋にも少からぬ衝動を與へ頃來の買人氣はどこへやら消え失せ一轉賣人氣化した、相場は今までに買はれたもの程安く氣配混亂、しかしこれを市場觀から言へば整理期に突入したものと見做してよくこゝ當分整理安は續くものと見られる、地株では朝鮮水力實株九十円大臺を割込んで一兩日前の高値より十円餘方引落し、同新卅四円、小林七十円臺を下廻り賣人氣に蔽はれてゐた、主なる出來値左の如し

日本マグネ五一、〇▲朝鮮無煙炭新三三、三▲日本砂鐵九九、〇〇▲後場 朝鮮水力九三、〇一九〇、〇▲同新三六、五一四、三

▲朝日新四一、三▲朝鮮理研三二、五二、〇

大株立會方法改正

【大阪電話】大株では廿二日商議員會を開き長期、短期および實物取引の立會方法を當分の間左の通り改正し廿三日より實施することとなつた

一【長期取引】小口銘柄の中、寄立會はこれを中止する

一、長期取引第二部の大引立會の前場は午前十時卅分、後場は午後二時四十分を經過するもなほ終了せざるときは右時刻より特殊銘柄の大引立會を開始すること但し一部指定銘柄の大引は右時刻を經過せざるときはこれが終了直後特殊銘柄の大引を開始する土曜日は從來通り

一、短期取引第三部の引立會は前場は午前十時卅分開始する、後場は午後二時四十分開始する、但し長期取引特殊銘柄の大引を右時刻以前に開始するときは特殊銘柄と同時にこれを開始する

一、短期取引は第一部および第二部の大引立會は第三部終了後直ちにこれを開始する、但し第三部立會が前場午前十時卅分、後場午後二時四十分以前に終了せざるときは右時刻より大引を開始する、土曜日における短期立會は從來の通り

一、實物取引は短期取引と同時に終了すること、なほ實物市場の左記銘柄に對し格規實受託證據金を徵收し二十三日賣買分より實施する（一株につき）▲三菱鑛業、ほか三銘柄各廿円▲朝鮮水力新等ほか十九銘柄各十円

株式（廿三日） 朝取短期

銘柄		寄付	大引	高値	安値
朝新	前	—	—	—	—
	後	—	—	—	—
大新	前	—	—	—	—
	後	—	—	—	—
東新	前	一三一・三	一三一・七	一三三・一	一三一・二
	後	—	—	—	—
鐘紡	前	—	—	—	—
	後	—	—	—	—
同新	前	九二・五	九二・六	九三・六	九二・一
	後	九三・七	—	—	—
朝石	前	—	—	—	—
	後	—	—	—	—
滿業	前	—	—	—	—
	後	—	—	—	—
岩村	前	—	—	—	—
	後	—	—	—	—
マグネ	前	—	—	—	—
	後	—	—	—	—
高周波	前	四八・四	四八・六	四八・六	四八・四
	後	四八・八	—	—	—
三垂工	前	—	—	—	—
	後	—	—	—	—

大引 前場 一二・〇七分 後場 一分

朝取算定と日步

銘柄	算定	日步	代引
朝新	一二七・〇〇	二	四四六〇
東新	一三一・〇〇	四八	一三〇〇
大新	一七〇・〇〇	—	—
鐘新	一四九・〇〇	四五	九〇
同新	九三・〇〇	三三	一三〇〇
高周波	四八・六〇	—	不三〇

短期 一七三・九〇〇枚累計 二・五七六・七四〇枚

大株短期

銘柄		寄付	大引	高値	安値
大新	前	[illegible]	[illegible]	[illegible]	[illegible]

東株短期（第一部）

銘柄		寄付	大引	高値	安値
東新	前	一三一・八	一三一・一	一三三・九	[illegible]
	後	一三一・八	一三一・九	一三三・三	[illegible]
鄉船	前	一〇九・六	一〇九・六	一〇九・六	[illegible]
	後	一〇八・八	一〇八・八	[illegible]	[illegible]
同新	前	九三・〇	九三・五	[illegible]	[illegible]
	後	九二・〇	九三・六	[illegible]	[illegible]
鐘紡	前	一四六・二	一四八・〇	[illegible]	[illegible]
	後	一四七・八	一四七・〇	[illegible]	[illegible]
同新	前	九五・〇	九五・二	[illegible]	[illegible]
	後	九五・〇	九五・〇	[illegible]	[illegible]
帝人	前	八〇・四	八〇・〇	[illegible]	[illegible]
	後	八〇・二	八〇・九	[illegible]	[illegible]
新大	前	[illegible]	[illegible]	[illegible]	[illegible]
	後	[illegible]	[illegible]	[illegible]	[illegible]
鋼管	前	[illegible]	[illegible]	[illegible]	[illegible]
	後	[illegible]	[illegible]	[illegible]	[illegible]
日石	前	[illegible]	[illegible]	[illegible]	[illegible]
	後	[illegible]	[illegible]	[illegible]	[illegible]

東株短期

銘柄		寄付	大引	高値	安値
帝人	前	九二・六	九三・七	九二・七	[illegible]
	後	—	九二・九	—	[illegible]
滿業	前	六八・一	—	—	[illegible]
	後	—	—	—	[illegible]
鋼管	前	七二・二	七一・〇	七〇・九	[illegible]
	後	[illegible]	[illegible]	[illegible]	[illegible]

大引 前場 一〇・五五分 後場 [illegible]

大株短期（第二部）

銘柄		寄	中	引
滿鐵	前/後	[illegible]	[illegible]	[illegible]
三重	前/後	[illegible]	[illegible]	[illegible]
洋レ新	前/後	[illegible]	[illegible]	[illegible]
日立	前/後	[illegible]	[illegible]	[illegible]
小倉	前/後	[illegible]	[illegible]	[illegible]
日曹	前/後	[illegible]	[illegible]	[illegible]
水產新	前/後	[illegible]	[illegible]	[illegible]
塩水	前/後	[illegible]	[illegible]	[illegible]
日鑛	前/後	[illegible]	[illegible]	[illegible]
滿業	前/後	[illegible]	[illegible]	[illegible]

東株長期

銘柄	前場引	後場引
高周波	四八・六〇	四八・六〇

大引 前場 一二・〇三分 後場 二・二五分

東株短期限月

銘柄	賣	買	取組高
東新	[illegible]	[illegible]	[illegible]
新	[illegible]	[illegible]	七・九三〇

大株短期喰合

銘柄	賣	買	取組高
大新	[illegible]	[illegible]	[illegible]

大株立會

△横濱生糸	一節一二三四	二節引
前場 當限	[illegible]	[illegible]
先限	[illegible]	[illegible]
後場 當限	[illegible]	[illegible]
先限	[illegible]	[illegible]

鮮銀券發行高（廿二日）[illegible]

現株仲値（廿三日十一時調）

◇內地株	◇北鮮炭	大同鋼	電工	同 新
東新	昭和鋼	同 新	昭和飛	鮮氷港
同 新	新 昭和	小倉	デイゼ	◇電氣瓦斯
日魯	石 鐵	同 新	同 新	京電
旭ベ	北 鐵	神戸鋼	東洋ベ	同 新
同 新	日石	昭和電	日ピス	南鮮
日本レ	◇化學工業	同 新	◇紡績	西鮮
東京人	日 窒	石原鐵	國際船	同 新
新興人	同 新	石 川	東洋紡	北鮮
◇鑛業株	日曹	川崎重	川崎島	同 新

（各銘柄の値段 [illegible]）

特選高段者勝拔戰　第十一回（前局二三同ゝ本返）

五段 △市川一郎
平手先五段 ▲加藤慶次郎
持時間各六時間 消費時間 △四、五一 ▲二、五二

▲加藤氏 銀步步

木村名人講評

先手三四銀は所謂「」の勢。一手ゆるめれば忽ち敗局となる。次で九七玉も敵に五七角打のある限り絕對である。

後手九六桂は勝負策として後手が前々局來の伏線である。これあるが故に△立の玉に危さがある。

▲三四銀2 △同銀5 △同步 ▲九七玉7 △三五步 △九六桂3

三國志
（938） 赤壁の卷　吉川英治（作） 矢野橋村（繪）

建業會議（一）

手術を了へて退がると、華陀はあらためて、次の日、關羽の容態を見舞に來た。

『將軍。昨夜は如何でした』

『いや、ゆうべは熟睡した。今朝さめてみれば、痛みも忘れてをる。御身は實に天下の名醫だ』

『いや、てまへも醫分今日まで多くの患者に接しましたが、まだ將軍のやうな病人には出會つたことがありません。あなたは實に天下の名患者でゐらつしやる』

『はゝゝ。名醫と名患者か。それでは病も退散せずにはをられまい。餘後の養生はいかにしてゐたらよいか』

『怒らないことですな。怒氣を發するのは禁物です』

『かたじけない。よく守らう』

關羽は百金を包んで華陀に贈らうとしたが、華陀は手にも取らない。

『大醫は國を醫し、仁醫は人を醫す。てまへには國を醫すほどな神異もないので、せめて義人のお體でも癒してあげたいと、遙々これへ來たものです。金儲けに來たわけではありません』

飄然とまた小舟に乘つて、江上へ去つてしまつた。

その頃、魏の都では、許都を中心とし、異樣な恐慌に戰いてゐた。

早馬、また早馬。それがみな樊川地方の敗報を傳へ、七軍の全滅、龐德の戰死、于禁の投降などが、ひろく國中へ漏れた爲、庶民まで上を下へと騷動して、はやくも關羽軍が攻入るものと怯え、逃散する百姓さへあつた。

魏王宮では、けふもその事について大會議が開かれてゐた。この會議でも關羽の名に怯れ怯えた人は、早くも魏宮の遷都說まで叫んだが、司馬懿仲達が起つて、その不可を論じ、

『要するに、こんどの大敗は、魏軍が弱かつたのではなく、洪水の力が關羽に味方した爲といつてよい。關羽の勢ひが餘りに伸びるのを欲しないのは呉の孫權である。いま呉を說いて、關羽のうしろを突けといへば、孫權はかならず躍騰するにちがひない』

と、獅子吼した。

司馬仲達と共に、丞相府の主簿をしてゐる蔣濟も與いて云つた。

『自分と孫權とは、三十年來の友であつたが、何ぞはからん、この期において離德にすら努らうとは——いま仲達の申された策は金玉の言と思ふ。一刻も早く呉へ急使を派し、この大屈辱をわれ等も一致して拭はねばならん』

曹操は考へてゐたが、たゞ獨語のみ遣つても、或は呉が動かないかも知れない。飽まで、魏は魏が當る事實を示しておいて、然る後に、呉を說かうと云つた。すなはちその爲に、徐晃は大將に選ばれて、兵五萬をさづけられ急行軍して陽陵坡まで出陣した。

（呉が呼應すると極つたら、すぐ關羽軍へ攻めかゝれ）

徐晃軍は、命をふくんで、そこに待機し、機を持すの形をとつてゐた。

魏の急使は、呉の主都、建業に着いて、いまや呉の向背こそ、天下の將來を左右するものと、あらゆる外交手段や裏面工作に訴へてその吉左右を待つてゐた。

建業城中の議題はなかなか一決しない。呉にとつても重大な岐路である。のみならず呉はひそかに先頃から魏の懇忙を察して、このときに江北の徐州を獲つてしまふべきでないかと獻へてゐた所である。——が、曹操から內示して來た條件もなかなか[illegible]。

（關羽を攻めて荊州を奪らんか。魏の要求を突つ刎ねて、徐州を奪るべきか）

そこに大きな迷ひがある。

ところへ、上流陸口の守備をしてゐた呂蒙が急に歸國して來た。時局の急を察し、一大獻策のために歸つて來たと彼はいふ。孫權は招いてすぐ訊ねた。

『汝にいかなる策があるといふのか』

『さればです。いまこそわが呉は長江の天與を利し、荊州をとつて蜀、魏の侵略に、永遠の國境を展いておかねばなりません。上流長江の嶮を以て境をし、驍勇精兵を內に蓄へてさへをけば、徐州のごときは、いつでも獲れる機會がまたありませう』

呂蒙は作戰上にも、なほ[illegible]く必勝の信念を抱いてゐるらしく嘯じた。

尿の病（腎臟病・膀胱炎・尿道炎・夜尿症）と
性病（淋疾）の惱みに
▽藥草自療法の實效▽
[illegible]

十月一日抽籤
戰時債券當籤番號表（其ノ二）

（番號表中太字ハ回別、括弧內ハ割增等級並金額）
（大藏省・日本勸業銀行發表）

戰時報國債券 3 割增金

（參等）							
拾圓 五圓券	1196	1597	1924	2352	2719	3353	3833
拾圓券 拾五圓	1242	1622	1926	2413	2744	3437	3878
	1248	1645	1988	2416	2932	3593	3917
	1270	1648	2084	2452	2951	3637	3950
	1395	1691	2096	2508	3078	3660	3983
	1455	1698	2111	2524	3110	3703	3987
	1486	1780	2168	2608	3125	3727	3991
1157	1548	1801	2190	2663	3262	3770	4038
1162	1562	1826	2209	2677	3272	3789	4105
1180	1574	1832	2248	2715	3352	3800	4114

4154	4958	5542	6392	7021	8165	9317
4157	4994	5563	6403	7102	8377	9321
4198	4997	5588	6412	7130	8383	9429
4228	5061	5623	6417	7192	8437	9445
4265	5077	5630	6421	7195	8555	9476
4293	5121	5632	6457	7210	8582	9750
4311	5132	5637	6548	7263	8586	9826
4325	5192	5707	6611	7291	8603	9839
4373	5201	5710	6616	7299	8673	9849
4395	5212	5781	6636	7329	8836	9992
4471	5237	5809	6637	7335	8847	10030
4547	5248	5897	6676	7421	8858	10064
4635	5256	5902	6715	7514	8883	10076
4639	5308	6054	6773	7570	8934	10109
4662	5323	6101	6777	7704	9010	10114
4699	5324	6123	6793	7718	9020	10128
4739	5370	6151	6797	7848	9025	10140
4760	5383	6170	6844	7854	9038	10148
4794	5400	6182	6861	7968	9157	10181
4927	5470	6236	6897	8032	9275	10274
4933	5476	6335	6950	8044	9281	10324
4940	5502	6383	6978	8075	9285	10410

10432	11265	12148	13042	13853	14533	15806
10446	11488	12172	13063	13881	14548	15856
10495	11590	12185	13136	13916	14552	15867
10503	11654	12190	13256	13998	14556	15902
10510	11719	12205	13294	14037	14569	15925
10537	11746	12242	13328	14052	14596	15933
10634	11780	12251	13333	14057	14647	15942
10714	11803	12308	13342	14080	14761	16035
10791	11812	12313	13402	14085	14897	16064
10914	11844	12368	13470	14136	14916	16083
10962	11873	12414	13484	14141	14926	16095
10965	11918	12436	13520	14157	14927	16162
10981	11938	12466	13524	14169	15042	16172
11027	11976	12480	13532	14182	15060	16180
11036	12014	12516	13577	14204	15092	16218
11073	12015	12591	13605	14266	15161	16234
11090	12032	12607	13665	14289	15414	16261
11144	12039	12635	13680	14367	15454	16304
11176	12054	12719	13760	14385	15525	16331
11215	12061	12827	13774	14413	15583	16530
11229	12064	12891	13804	14460	15619	16542
11240	12124	12933	13834	14470	15655	16580

16635	17715	18685	19685	20402	21329	22126
16646	17922	18700	19705	20451	21366	22232
16694	17940	18731	19751	20507	21387	22260
16704	17950	18756	19794	20528	21420	22373
16774	17963	18767	19871	20535	21452	22388
16823	17978	18769	19874	20631	21471	22393
16886	17981	18951	19928	20695	21569	22404
16891	18047	19038	19952	20705	21660	22434
16898	18081	19059	19986	20777	21665	22475
16987	18138	19119	20034	20837	21669	22502
17027	18163	19177	20045	20872	21704	22525
17049	18274	19183	20076	20884	21731	22526
17128	18304	19187	20085	20925	21747	22561
17135	18315	19219	20094	20988	21847	22572
17198	18362	19250	20156	20992	21863	22636
17205	18385	19360	20182	21027	21895	22684
17214	18401	19420	20188	21028	21942	22694
17239	18403	19496	20264	21073	21960	22728
17249	18451	19560	20272	21083	21994	22729
17571	18456	19588	20287	21165	22003	22736
17622	18505	19618	20359	21269	22081	22738
17676	18643	19649	20387	21273	22117	22741

22761	23600	24400	25109	25983	26640	27611
22789	23653	24461	25119	26005	26667	27641
22798	23729	24463	25141	26013	26741	27675
22917	23777	24484	25154	26110	26828	27694
22984	23822	24568	25188	26121	26871	27733
22993	23823	24608	25218	26146	26945	27975
23002	23830	24687	25242	26197	26953	27998
23033	23890	24692	25247	26204	26970	28004
23075	24016	24696	25293	26217	27023	28020
23086	24031	24727	25319	26232	27036	28038
23124	24040	24775	25443	26240	27055	28081
23186	24100	24800	25472	26253	27067	28126
23203	24103	24862	25480	26268	27142	28223
23255	24114	24871	25541	26302	27162	28295
23294	24121	24901	25562	26309	27220	28373
23323	24168	24964	25655	26386	27277	28408
23347	24185	24970	25675	26388	27292	28503
23376	24239	24999	25716	26429	27334	28535
23450	24272	25089	25765	26436	27359	28549
23467	24299	25098	25808	26458	27442	28551
23487	24369	25099	25927	26498	27582	28572
23555	24392	25100	25962	26570	27604	

（其ノ三へ續く）

城寶 演劇部 提供
寶塚歌劇團
三部 舞踊『奴道成寺』一場
天津乙女
この一篇は六代目の至藝とは別な趣味の舞踊ならではの一時であるなほこの一篇は天津乙女が先年渡歐の際ドイツ、イタリー、皇后陛下、皇太子殿下の御前で御覽を賜つた光榮の作品で遠くドイツにおいてもグーリング元帥より最高の舞踊として激賞されたものである
一部 美と力 七景
二部 太刀盜人 一場
四部 寶塚繪卷 廿景
一城寶
上映中 ビルマ戰記
良いお席を御早くどうぞ 指定席前賣中
廿四日より 五日間 晝夜二回
府民館

疲勞恢復 健康增進に
二五〇瓦 二八〇〇瓦
ビオトニク
植村製藥株式會社 BT.707

有價證券賣買 株式會社朝鮮取引所一般取引員
株式賣買は 證券取引所へ
高
高橋國基商店
京城府黃金町二丁目一九九・電話本局③一六一・〇四五六番

朝鮮取引所一般取引員 京城府黃金町二丁目・電話代表本局一五一六
東亞證券

頭をよくせよ
昭和學會

醫學博士 森川益夫
產科・婦人科
朝鮮神宮參道入口
電話②三三三
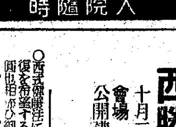
森川病院
入院隨時

父榮次郎儀豫而病氣療養中の處養生不相叶十月廿一日午前零時死去致候間茲に生前の御交誼を深謝し此段御通知に代へ謹告仕候
追て葬儀は廿五日午後二時廣島市[illegible]に於て相營み可申候
昭和十七年十月廿一日
廣島市[illegible]
嗣子 久保田米造
男 豐二

愛 房完備
海雲台溫泉ホテル
眺望絕佳
電話六番

洋樂レコードは
山口樂器店へ
Columbia

株
◉お手持株登錄と速報御希望のお方へ
二田原株式店
京城黃金町二ノ一九九
電話本局代表五一七七

日本マグネ 白
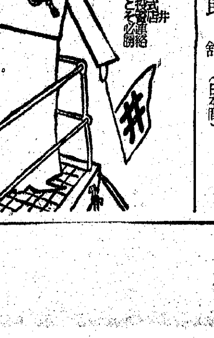

西式健康法創始者
西勝造先生講演會
十月二十四日午後六時
會場 府民館 第二講堂
公開講演（聽講無料）
主催 大日本西會京城支部
後援 京城府
西先生ノ健康相談
日時 十月二十八日 午前九時より十一時まで 午後一時より四時まで
場所 府民館（日本間）